

1995

모금과 구호

전국재해대책협의회

NATIONAL COUNCIL FOR DISASTER RELIEF





본협의회 회관 전경

인사말씀



작년 여름 사상 초유의 극심한 무더위와 가
뭄으로 남부지방의 농작물이 타들어 가고
식수마저 부족하여 크나큰 어려움을 당한바
있었으며,

이렇듯 어려움에 처한 한해지역을 돕고저
범국민적인 모금운동이 전개되어 230억원에
달하는 국민성금과 양수기 등이 답지하여
왔습니다.

본협의회에서는 정부종합구호계획에 따라
모집된 의연금 전액을 한해극복을 위한 암

반관정설치비로 신속하게 해당 시, 도에 지원하였으며, 민·관·군이 힘을
합하여 슬기롭게 한해를 극복하였습니다.

우리 협의회에서는 지난 1961년 발족 이래 오늘에 이르기까지 재해이재
민구호를 위한 모금과 구호사업을 효율적으로 실행해 왔으며,
차후에 예견되는 각종재난에도 대비하여 의연금과 각종생활필수품을 비축
하고 천재지변으로 생명과 재산손실을 당한 이재민을 돕고저 합니다.
재해이재민구호을 위한 국민여러분의 적극적인 협조 있으시기를 바랍니
다.

대단히 감사합니다.

1995년 5월

전국재해대책협의회
회장 최 종 료

본 협의회 역대회장



초대회장
俞 鎭 午
(前) 高麗大學校 總長



창립 및 6대회장
柳 達 永
서울大學校 名譽敎授



3대회장
李 寬 求
韓國新聞 編輯人協會 初代會長



5대회장
高 在 旭
(前) 東亞日報社 會長



4대회장
林 炳 稷
初代 外務部長官



8대회장
崔 鐘 律
京鄉新聞社 代表理事 發行人



7대회장
柳 建 浩
(前) 朝鮮日報社 主筆 및 代表理事

94년도 한해의연금 모집 및 사용공고

국민 여러분!

작년 여름 사상초유의 극심한 무더위와 가뭄으로 남부지방에 농작물이 타 들어가는 등, 큰피해가 발생하였으나, 온 국민이 힘을 합하여 슬기롭게 재난을 극복하였습니다.

한해지역을 돕기위한 범국민적인 모금운동에 참여하여 온정을 베풀어 주신 국민여러분의 적극적인 성원에 감사드리며, 성금모집 및 사용현황을 다음과 같이 공고합니다.

1. 한해의연금 모금 총액 230억 3천만원
전국 방송사 접수분 122억원
전국 신문사 접수분 67억 7천만원
전국 행정기관 및 본회 접수분 40억 6천만원
2. 한해의연금 사용 총액 230억 3천만원
관정 및 간이용수원 설치비 외 209억 2천만원
재해이재민 구호비 21억 1천만원
3. 성품으로 접수된 양수기 등 4,000점은 피해를 당한 시·도에 긴급 배정

1995년 5월

전 국 재 해 대 책 협 의 회
회 장 최 종 료

회원명단

(가나다 順)

職 位	姓 名	所 屬 機 關	電 話
顧 問	柳 達 永	서울大學校 名譽教授	786-1754
"	黃 溫 順	徽慶學園 理事長	244-2304
名譽會長	柳 建 浩	(前)朝鮮日報社 主筆 및 代表理事	542-5503
會 長	崔 鐘 律	京鄉新聞社 代表理事 發行人	730-5151
副 會 長	李 嬾 淑	韓國女性團體協議會 會長	793-5196
"	李 鍾 旼	大田文化放送 社長	(042)222-3000
理 事	盧 永 台	韓國放送協會 常任理事兼事務處長	735-7117
"	朴 淑 鉉	韓國社會福祉協議會 會長	712-0305
"	孫 宣 奎	韓國新聞協會 事務局長	733-2251
"	李 柄 雄	大韓赤十字社 事務總長	755-9301
"	李 尙 根	韓國新聞編輯人協會 事務局長	732-1726
"	張 在 國	한국일보社 會長	724-2114
"	崔 鍾 賢	全國經濟人聯合會 會長	780-0821
"	洪 斗 杓	韓國放送公社 社長	781-2300
"	洪 錫 炫	中央日報社 社長	751-9627
監 事	張 大 煥	每日經濟新聞社 社長	2626-360
"	朴 龍 岩	한국교원단체총연합회 事務總長	576-5892
常任理事	金 圭 炫	全國災害對策協議會 事務局長	3272-0123

職 位	姓 名	所 屬 機 關	電 話
會 員	姜 大 榛	全國劇場聯合會 會長	735-3382
"	姜 汶 奎	大韓YMCA聯盟 事務總長	754-7891
"	姜 成 求	(株)文化放送 社長	784-2000
"	具 平 會	韓國貿易協會 會長	551-5114
"	金 甲 現	大韓YWCA聯合會 會長	774-9702
"	金 東 圭	大韓住宅公社 社長	513-3114
"	金 炳 瑄	東亞日報社 會長	361-0114
"	金 相 厦	大韓商工會議所 會長	316-3502
"	金 容 完	大韓家族計劃協會 會長	634-8211
"	金 雲 龍	大韓體育會 會長	420-3333
"	朴 相 熙	中小企業協同組合中央會 會長	785-0010
"	朴 鍾 植	水產業協同組合中央會 會長	240-3114
"	方 相 勳	朝鮮日報社 社長	724-5114
"	卞 柱 仙	한국걸스카우트연맹 總裁	733-6801
"	孫 柱 煥	서울신문社 社長	735-7711
"	宋 月 珠	大韓佛教曹溪宗總務院 院長	739-5590
"	承 炳 九	한국보이스카우트연맹 事務總長	782-1867
"	申 榮 均	韓國藝術文化團體總聯合會 會長	744-7872
"	元 喆 喜	農業協同組合中央會 會長	397-5114
"	李 允 鍾	林業協同組合中央會 會長	416-9416
"	李 俊 容	大韓製粉工業協會 會長	753-1659
"	池 三 峰	서울特別市 醫師會 會長	676-9751
"	池 楨 道	大韓穀物協會 會長	583-2111

設立趣旨 및沿革

1. 趣旨

每年 뜻하지 않게 發生되는 각종 災難으로 인하여 많은 동포들이 人命과 財産의 損失을 당하고 있습니다.

政府에서도 이러한 災難에 대하여 그 豫防과 事後對策에 최선을 다하고있으나 制限된 財政으로 소기의 성과를 다하지 못하고 있습니다.

내 동족이 겪는 災難을 政府의 힘에만 의존할 것이 아니라 동포끼리 서로 돕고 동포애 발양으로 불의의 재난으로 삶의 터전을 잃고있는 罹災民에 대한 復舊의 발판이 되어 주고자 災害救護를 위한 常設機關으로 本協議會를 設置하고 災害募金을 一元化하여 迅速하고 效率的인 災害救護事業을 展開코저 함.

2. 目的

不時로 發生하는 災害의 復舊와 이재민구호를 위하여 國民義捐金品の 募集과 관리 및 配分을 통하여 隣保相助의 동포애를 바탕으로 福祉社會의 기틀을 마련코저 함.

3. 沿革

- (1) 1961년 7월 13일 全國水害對策委員會 組織
- (2) 1961년 10월 26일 全國災害對策委員會 創立總會
- (3) 1964년 9월 3일 保健社會部に 社會團體 登錄
- (4) 1964년 10월 31일 全國災害對策協議會로 改稱
- (5) 1968년 10월 15일 社團法人으로 改編

4. 事業

- (1) 災害復舊 및 救護를 위한 國民義捐金品 募集事業
- (2) 前號事業에 대한 企劃, 統制, 調查研究 및 弘報事業
- (3) 災害罹災民 救護事業
- (4) 其他 本會의 目的을 達成하기 위한 事業

5. 機構表

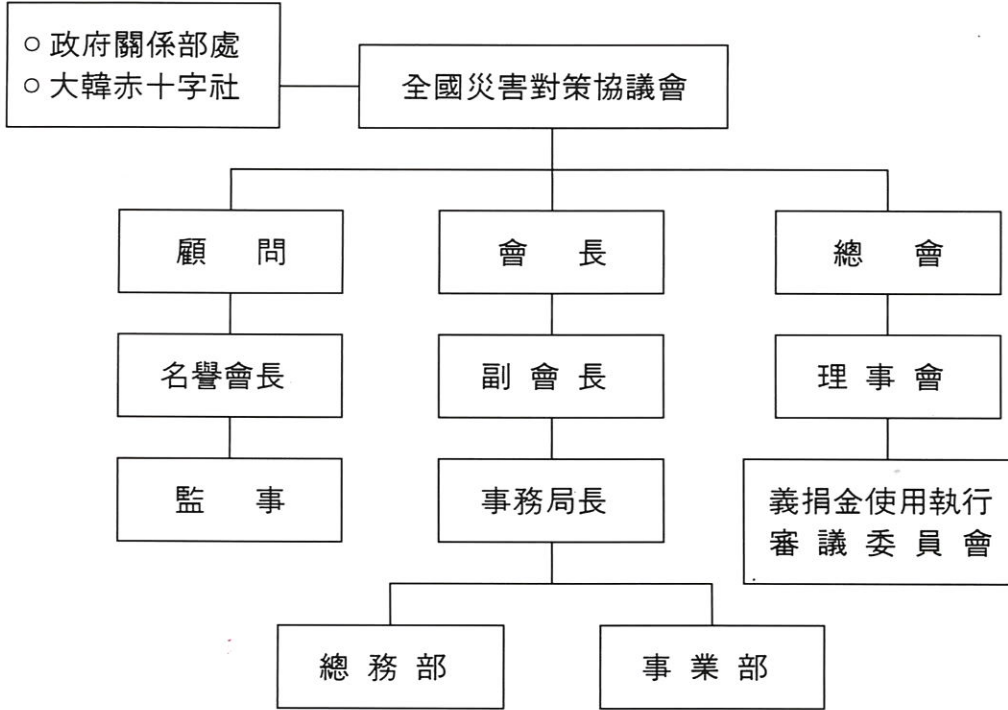

本會 事務局



▲ 회관준공식에서 이재민구호를 위한 비축물자 보관 등 신속한 구호활동을 전개할 수 있게 되었다는 최종률회장의 인사말씀이 있었다.



▲ 회관 준공식에 참석한 본 협의회 임원 및 각계 대표인사



▲ 좌로부터 준공테이프를 자르고 있는 朴龍岩 한국교원단체총연합회 사무총장, 李錫采 재정경제원 차관, 柳建浩 (前)조선일보사 부사장, 柳達永서울대학교 명예교수, 朱京植보건복지부 차관, 崔鍾律 재해대책협의회 회장(경향신문사 사장), 李嬾淑 한국여성단체협의회 회장, 文信泰 국민일보사 상무, 李鍾旻 대전문화방송 사장, 曺三燮 마포구청장, 白喆宇 마포경찰서장



▲ 주경식 보건복지부차관께서 재해는 발생되지 않아야 되겠지만 만전의 대비도 중요하다는 격려사가 있었다.



- 준공된 본 회관 지하 1, 2층 창고에는 3만명의 이재민구호용 비축물자를 수용할 수 있는 시설을 갖추고 있으며, 모포와 버너 등 각종 생활필수품이 보관되어 있다.





● 95년 예산과 사업에 관한 본협의회 총회와 이사회를 개최하였다.





● 94년 7월 극심한 한발로 논밭이 갈라지고 벼가 고사되어 가고 있다.





- 극심한 무더위와 가뭄으로 타 들어가고 있는 논과 고추밭에 레미콘차까지 힘을 합하여 물을 나르고 있다.





◀ 공군 헬리콥터와 소방차까지 한해지구 가뭄돕기에 참가하여 타 들어 가는 논에 물을 뿌리고 있다.





▲ 한해지구를 돕기 위하여 방송협회에서 모금된 120억원을 한국방송협회 홍두표회장과 회장단이 본회 최종률회장에게 전달하였다.



▲ 본회 이종민 부회장이 전북지사를 방문하고 한해성금 50억원을 전달하였다.



● 한해성금으로 지하수개발을 위한 암반관정을 설치하고 있다.





● 국민의 성금으로 설치된 암반관정에서 지하수가 솟아오르고 있다.





● 국민의 성금으로 설치된 지하 암반관정 기계실 전경



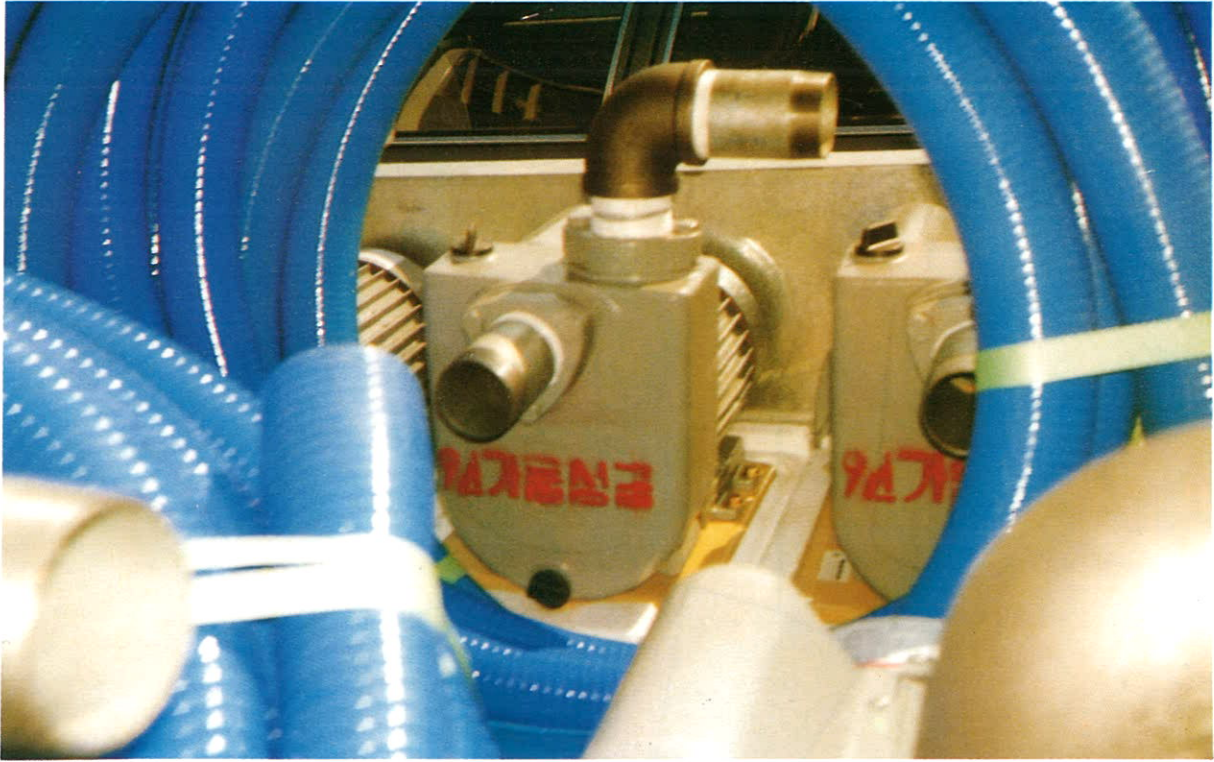

- 한해지역을 돕기 위하여 기탁된 양수기와 각종 양수장비들이 긴급수송되고 있다.



최근 10년간 도표로 본 재해구호 현황

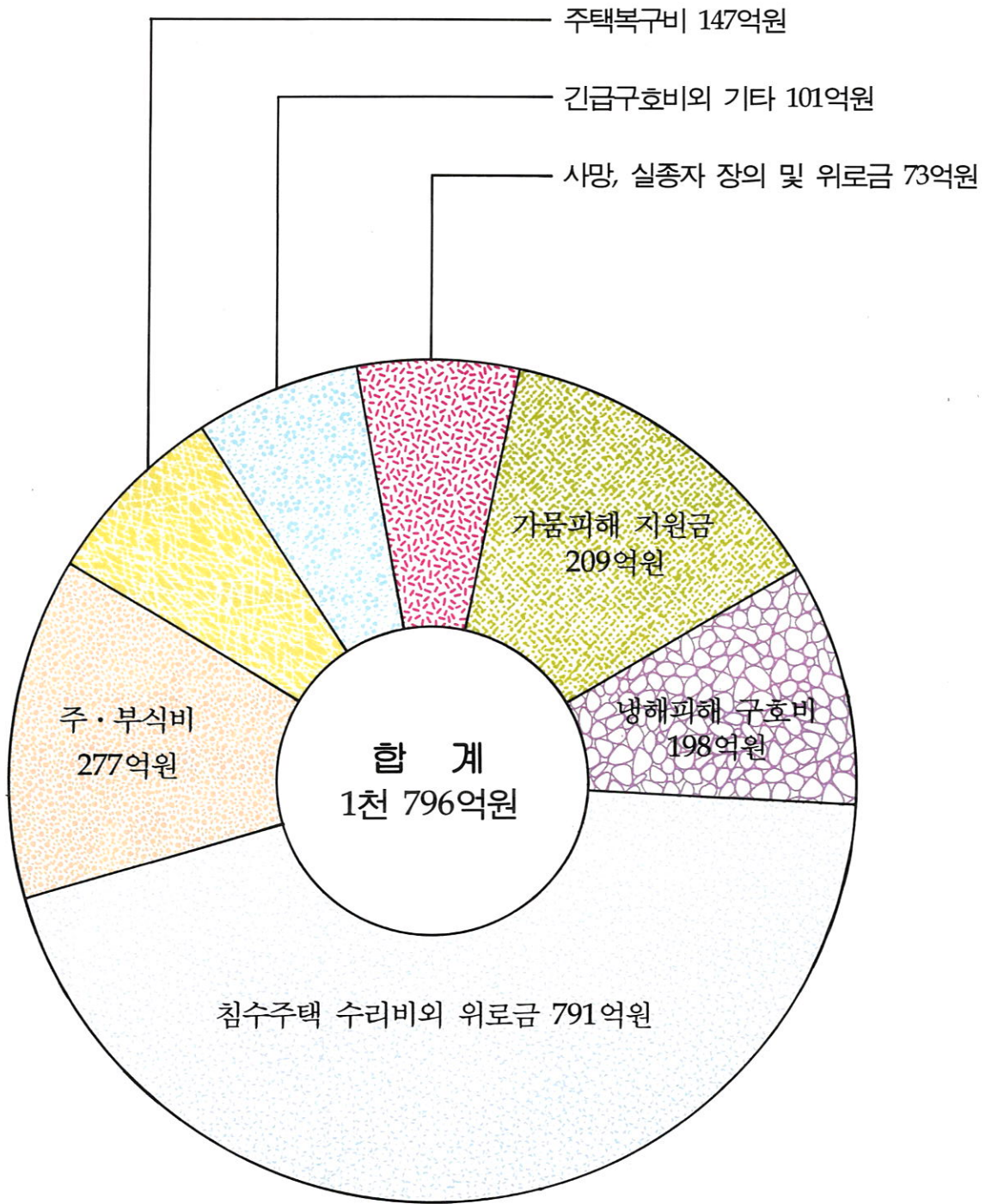

※ 94년도 가격기준임

최근 10년간 시군별 우심피해 발생회수

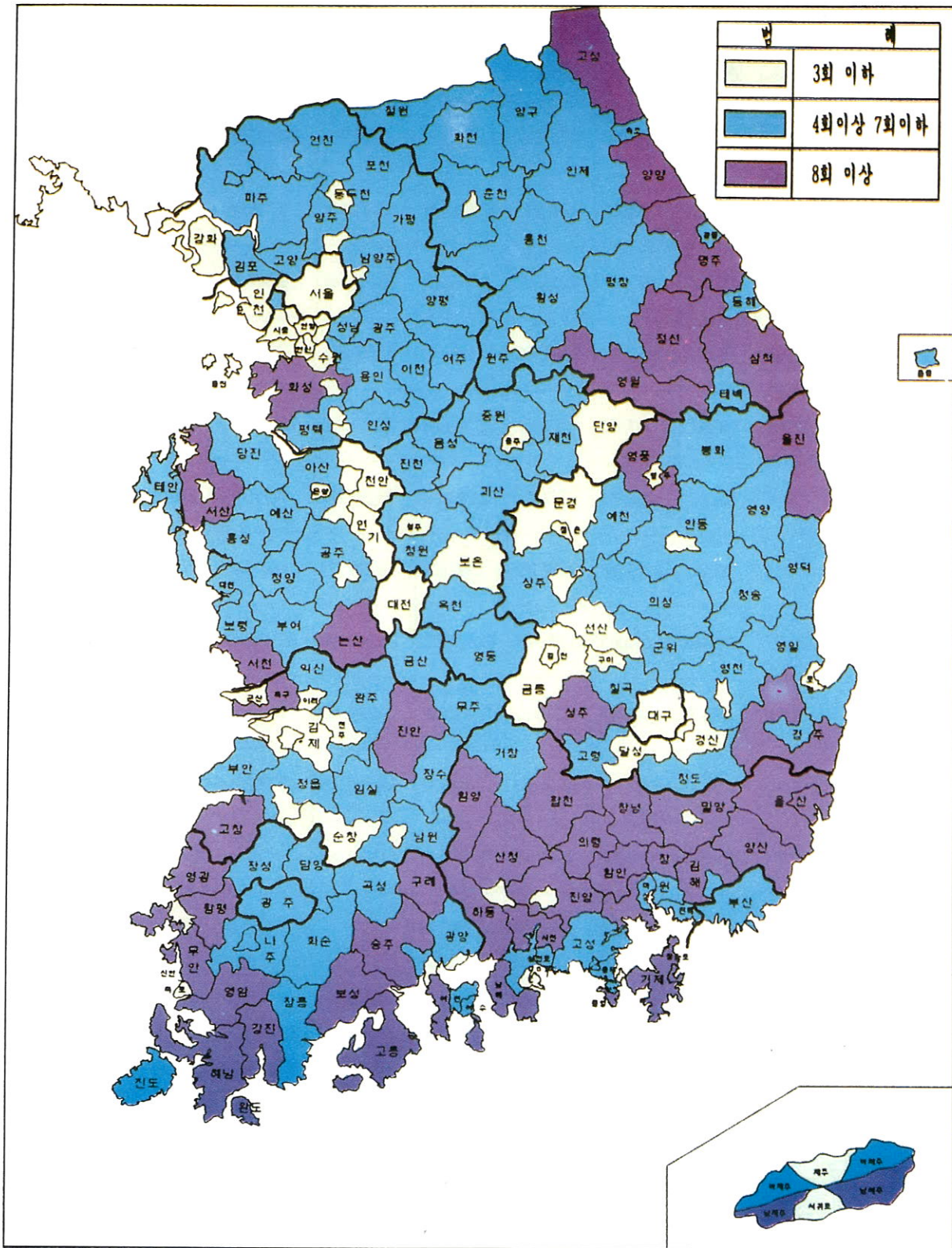

중앙재해대책본부 자료

80년 이후 재해피해 현황

종목 연도	사망	이재민	침수면적	건물	선박	농경지	농작물	공공시설	기타	합계
	(인)	(인)	(정보)	(천원)	(천원)	(천원)	(천원)	(천원)	(천원)	(천원)
1980	279	53,860	115,762	11,001,072	7,039,214	43,910,943	82,252,949	140,201,568	20,485,422	304,891,168
1981	216	18,306	149,583	4,133,934	2,740,013	13,804,494	20,892,898	101,795,951	12,056,802	155,424,092
1982	121	6,609	37,007	975,378	1,218,307	5,356,197	33,063,549	48,977,922	9,741,281	99,332,634
1983	91	1,348	25,061	2,512,539	1,231,998	110,247	12,067,966	5,170,741	2,465,554	23,559,045
1984	265	364,231	140,380	10,687,430	789,552	22,249,688	78,891,728	145,769,358	42,215,621	300,603,377
1985	250	72,257	126,178	1,432,466	6,337,477	1,889,092	85,282,570	52,716,711	16,067,948	163,726,264
1986	156	99,114	87,855	2,335,408	2,892,292	1,992,624	209,619,579	47,474,409	19,636,687	283,950,999
1987	1,022	272,277	299,466	16,634,375	23,370,887	82,148,272	273,144,308	653,728,435	232,428,805	1,281,455,082
1988	143	5,066	17,470	693,064	1,753,451	12,462,040	16,002,789	97,566,651	15,287,375	143,765,370
1989	307	92,599	120,369	6,874,780	6,169,083	17,001,457	266,950,305	237,386,820	104,278,782	638,661,227
1990	257	203,314	129,314	10,289,220	3,385,342	50,148,877	163,681,396	308,307,621	189,149,439	724,961,895
1991	240	29,573	61,258	5,274,652	2,334,438	40,889,789	-	317,122,804	46,742,111	412,363,794
1992	40	965	13,969	101,404	1,133,958	1,449,854	-	15,685,677	6,722,400	25,093,293
1993	69	13,779	58,483	1,204,349	10,909,560	10,344,145	-	157,641,523	22,459,885	202,559,462
1994	72	11,852	6,275	557,000	-	10,940,000	-	86,696,000	55,182,000	153,375,000
합계	3,528	1,245,150	1,388,430	74,707,071	71,305,572	314,697,719	1,241,850,037	2,416,242,191	794,920,112	4,913,722,702
연평균	235	83,010	92,562	4,980,471	4,753,705	20,979,848	82,790,002	161,082,813	52,994,674	327,581,513

94년도 가격기준임

80년이후 재해모금 및 구호현황

(단위 : 천원)

구분 년도	모금 및 이자 수 입 액	구 호 비			
		주택복구비	긴급 및 장기 구 호 비	기 타	합 계
1980	9,712,037	3,428,321	1,893,826	1,949,108	7,271,255
1981	7,771,580	1,707,861	3,683,981	12,722	5,404,564
1982	1,550,522	431,096	1,973,433	305,959	2,710,488
1983	957,866	389,105	41,803		430,908
1984	20,731,623	1,158,861	19,672,955	37,288	20,869,104
1985	1,423,984	590,323	1,901,683	241,796	2,733,802
1986	424,996	772,228	2,665,093	244,066	3,681,387
1987	40,077,663	5,738,139	30,926,294	235,574	36,900,007
1988	2,151,358	566,107	2,067,982	120,986	2,755,075
1989	22,223,431	2,311,334	15,427,523	260,184	17,999,041
1990	50,842,955	2,399,187	34,438,512	909,210	37,746,909
1991	30,563,434	1,338,529	17,321,911	143,165	18,803,605
1992	4,557,781	48,395	2,653,171	208,598	2,910,164
1993	8,052,757	624,235	26,267,939	5,453,088	32,345,262
1994	25,602,767	301,960	23,521,045	275	23,823,280
합 계	226,644,754	21,805,681	184,457,151	10,122,019	216,384,851

94년도 가격기준임

최근 5년간 재해의연금 모집 및 집행현황

(단위 : 천원)

구분 \ 년도		1990	1991	1992	1993	1994
수입	합 계	53,486,483	48,336,848	35,065,747	40,111,821	34,238,822
	전년도 이월금	7,928,280	19,663,088	30,695,831	32,275,536	8,636,055
	모금 수입	41,466,701	25,556,667	30	10,200	23,030,683
	이자 수입	874,302	1,810,872	3,188,206	2,919,439	1,439,684
	집행잔액반환금	3,217,200	1,306,221	1,181,680	4,906,646	1,132,400
지출	합 계	33,823,395	17,641,017	2,790,211	31,475,766	23,823,280
	장 의, 위로금	618,000	576,000	20,000	1,364,000	250,000
	장 기 구 호 비	2,347,962	1,644,738	369,321	2,723,410	875,114
	생 계 보 조 비	26,750	22,000		5,500	1,250
	주 택 복 구 비	1,973,844	1,202,411	46,400	600,104	298,960
	세입주 보조비	175,965	53,360		7,350	3,000
	침수 주택수리	14,309,600	8,295,800	771,300	2,706,700	594,500
	농 어 가 특 별 생 계 비	2,421,500				
	추석절 미귀가 세대 위로금	502,200	1,890,000		198,800	
	이 재 민 특 별 위 로 금	10,200,000			86,500	12,000
	월 동 대 책 비		1,761,200			
	무 상 양 곡	432,870	2,061,196	1,383,190	18,476,902	872,367
	가 목 극 복 대 책 비					20,915,814
	긴 급 생 필 품 구 입 비	475,781	97,426	200,000		
	기 타	338,923	36,886		5,306,500	275
잔 액	19,663,088	30,695,831	32,275,536	8,636,055	10,415,542	

의약품 총 접수내역

(1961-1994)

품 명	단 위	단 가(원)	총 수 량	환가액(천원)
의 류	점	5,000	6,616,576	33,082,880
침 구 류	장	20,000	138,461	2,769,220
양 곡 류	kg	1,200	401,971	482,365
라 면	상자	5,000	62,512	312,560
신 발 류	켤레	20,000	99,614	1,992,280
식 기 류	점	3,000	124,472	373,416
생 필 품	"	3,000	830,696	2,492,088
약 품	"	3,000	1,317,183	3,951,549
학 용 품	"	1,000	1,854,390	1,854,390
건 축 자 재	"	5,000	749,392	3,746,690
버 너	대	15,000	13,429	201,435
세 제 류	점	1,000	83,460	83,460
식 품 류	"	1,000	322,476	322,476
기 타	"	5,000	1,794,166	8,970,830
합 계			14,408,798	60,635,639

94년 재해의연금 모집현황

(단위 : 천원)

언론사 / 구분	모 금 액	공무원모금	학생모금	기업체모금	일반모금
한국방송공사	7,235,799	1,752,217	152,352	4,579,394	751,836
문 화 방 송	4,554,134	833,007	27,740	1,744,566	1,948,821
서 울 방 송	356,917	53,875	525	282,693	19,824
조 선 일 보 사	1,616,406	185,024	61,778	1,096,507	273,097
한 국 일 보 사	448,760	72,214	6,968	279,332	90,246
서 울 신 문 사	206,763	73,653	1,672	84,892	46,546
동 아 일 보 사	316,391	39,408	21,693	233,779	21,511
중 앙 일 보 사	126,674	22,339		90,140	14,195
경 향 신 문 사	124,848	4,950		112,000	7,898
매일경제신문사	104,094	5,412		89,682	9,000
한국경제신문사	64,010	3,898		58,749	1,363
한겨레신문사	15,633	4,114		4,190	7,329
국 민 일 보 사	31,542	4,879		10,000	16,663
세 계 일 보 사	24,187	3,627		18,660	1,900
내외경제신문사	36,253	4,200		32,000	53
문 화 일 보 사	14,050	4,000		10,000	50
지 방 신 문 사	3,624,604	572,688	36,246	2,450,232	565,438
기 타	70,003	13,022	700	43,053	13,228
본 회	96,801				96,801
지방행정접수분	3,962,814	626,125	39,628	2,678,862	618,199
합 계	23,030,683 (100%)	4,278,652 (19%)	349,302 (2%)	13,898,731 (60%)	4,503,998 (19%)

최근 10년간 인명피해 현황(1985~1994)

연 도	합 계	사 망 · 실 증			부 상
		소 계	사 망	실 증	
1985	323	250	164	86	73
1986	259	156	93	63	103
1987	1,648	1,022	586	436	626
1988	160	143	64	79	17
1989	383	307	207	100	76
1990	305	257	181	76	48
1991	422	240	170	70	182
1992	42	40	17	23	2
1993	116	69	40	29	47
1994	115	72	29	43	43
합 계	3,773	2,556	1,551	1,005	1,217
평 균	377	255	155	100	122

95년도 재해모금계획서

1. 목 적

매년 뜻하지 않게 발생하는 각종재난으로 많은 동포들이 귀중한 인명과 재산 손실을 당하고 있으며, 정부에서도 예방과 사후대책에 최선을 다하고 있으나, 제한된 재정으로 소기의 성과를 다하기는 어려운 것입니다.

우리는 그동안 크고 작은 재난이 닥칠 때마다 온국민이 힘을 합하여 슬기롭게 재난을 극복해 왔으며, 동포애와 환난상휼의 오랜 전통은 지금도 연면히 이어져 오고 있습니다.

우리 협의회에서는 천재지변으로 생활의 보금자리를 잃어 버리고 깊은 실의에 잠겨 있는 이재민들에게 십시일반 정성을 모아 조속히 생활안정을 이룩할 수 있도록 힘과 용기를 북돋아 주고저 언론기관을 통한 범 국민적인 모금사업을 전개하고자 합니다.

2. 모금 목표액 : 300억원

3. 모금실시기간 : 재해 발생시

4. 모 금 내 역

가. 기탁모금

나. 지역 : 전국

다. 방법

- (1) 재해이재민구호를 위하여 각 신문사 및 방송사등에 기탁되는 국민의 연금품과 해외동포로 부터 기탁되는 의연금품
- (2) 각 신문사 및 방송사에 기탁되는 의연금은 종합구호계획에 의한 중앙 일원화방침에 따라 한국신문협회 및 한국방송협회에서 집금하여 전국재해대책협의회에 전달토록 한다.
(국민은행 마포지점 최종률 055-25-0000-241)
- (3) 중앙 언론기관에 접수된 의연물품은 전국재해대책협의회에서 수령하여 재해지역의 이재민가구수와 재산피해액에 의거 지역별로 균등하게 배정토록하고 지방언론기관에 접수된 의연물품은 해당 시, 도 재해대책본부에 전달하여 이재민에게 배정하도록 한다. (재해발생 지역이 아닌 지역에서 접수된 물품은 해당 적십자사에 전달하여 사용토록한다)

라. 수재의연금품 기탁자가 특정인이나 전달처를 지정한 의연금품은 접수하지 아니하고 직접 희망지역에 전달토록한다.

마. 공무원 모금

보건복지부 및 총무처장관의 협조를 받아 재해가 발생하였을 때 국가공무원, 교육공무원, 군인 중사급이상, 국영기업체 및 금융기관 근무 임직원으로부터 재해민구호를 위한 자발적인 의사에 따라 재해의연금으로 헌금토록하고 각 부처별로 집금된 의연금은 언론기관에 전달토록 협조의뢰한다.

바. 기업체 모금

전국경제인연합회와 대한상공회의소 산하 회원기업체에 협조서한을 발송하고 재해민구호를 위한 의연금모금에 적극참여하여 주도록 의뢰한다.

사. 각 사회단체 및 종교단체에 서한을 발송하고 재해의연금모금에 임직원의 자발적인 참여를 의뢰한다.

5. 의연금 사용

가. 모금된 의연금은 재해구호비 및 복구비용부담기준(중앙재해대책본부 제정) 및 정부종합구호계획에 따라 사용한다.(지원기준 별표참조)

나. 모집된 의연품은 재해지구 재해대책본부 및 대한적십자사에 배정하여 이재민에게 배분토록한다.

다. 의연금품 모집과 복구사업이 종료되었을 때에는 신문공고를 통하여 모집내역 및 사용실적을 국민에게 널리알려 동포애에 감사하는 뜻을 표시하도록 한다.

※ 지원기준표 첨부

95년도 구호비 지원기준

(중앙재해대책본부제정)

구 분	종 별	단 위	지 원 액	재 원	
사망자 및 실종자	위로금	구	4,000천원	의연금 100%	
응급생계구호	최초 7일간	인/일	1,565.40원	국고 70%	재해구호기금 15% 의 연 금 15%
장기생계 구호비	1~3 개월		1,455.63원	국고 70%	재해구호기금 15% 의 연 금 15%
생 계 보 조 비	1급	세대	3,000천원	국고 50% 의연금 50% 가구의 주 수입원이었던 자가 사망 또는 실종된 경우 그 유가족	
	2급		2,500천원		
침수주택 보조비	일부침수	"	300천원	의연금 100%	
	완전침수	"	500천원	"	
주 택 복 구	전 파 주 택	15평형	동	15,000천원	국고 및 지방비(12%) 1,800,000
					의연금 (8%) 1,200,000
	10평형	"	10,000천원	국고 및 지방비(12%) 1,200,000	
	반 파 주 택	"	7,500천원	의연금 (8%) 800,000	
				장기저리융자(70%) 7,000,000	
				자부담(10%) 1,000,000	
				국고 및 지방비(12%) 900,000	
				의연금 (8%) 600,000	
				장기저리융자(70%) 5,250,000	
				자부담(10%) 750,000	
세입주자 보조비	월세 및 전세금	세대	2,000천원 범위내 실계약금	국고 50% 의연금 50%	
아파트 입주	13평형	"	입주보증금 및 6개월임대료	국고 및 지방비 50% 의연금 50%	
무상양곡 지급	50~80%미만 피 해	"	양곡 5가마	국고 70% 의연금30%	(2ha미만 경작 농작 물 피해 농가 및 이 와 유사한 재산 소유 의 어망, 수산 증·양 식시설 등 피해 어가)
	80~100% 피 해	"	양곡 10가마		

주요 태풍피해 현황

(단위 : 백만원)

태풍이름	내습년월일	피해지역	사망·실종	재산피해
사 라	59. 9.10~17	영·호남, 영동	849	195,206
카 멘	60. 8.22~24	영남, 제주, 서해중부	159	7,842
노 러	62. 8. 2~ 4	중부, 호남, 제주	52	2,213
오 펄	62. 8. 7~ 9	중부, 호남	123	1,270
설 리	63. 6.18~22	영·호남	107	43,882
헬 렌	64. 8. 1~ 3	제주, 호남, 중부서해안	41	2,434
폴 리	68. 8.15~17	제주, 영·호남	732	8,646
올 가	70. 7. 3~ 7	남부, 영동	84	70,497
빌 리	70. 8.30~31	제주, 호남, 서해지방	38	60,112
리 타	72. 7.25~26	영·호남, 제주	54	9,012
폴 리	78. 6.19~20	영남	25	5,738
카 멘	78 .8.13~20	제주남쪽	34	49,725
어 빙	79. 8.16~17	제주, 경북, 호남	17	79,238
쥬 디	79. 8.25~26	제주, 서해, 동해안	136	107,399
애그니스	81. 9. 1~ 4	남해, 동해안	139	125,545
세 실	82. 8.13~14	서해안 지방	68	28,794
홀 리	84. 8.20~21	제주, 전남, 부산	6	3,033
키 트	85. 8. 9~11	제주, 전남, 경북	16	4,660
브 렌 다	85.10. 5~ 7	제주, 영남, 동해안	57	33,632
베 라	86. 8.26~29	영·호남 및 중부지방	40	50,612
셀 마	87. 7.15~16	"	345	474,139
쥬 디	89. 7.28~29	경남, 남해안지방	36	138,562
글래디스	91. 8.22~24	영남지방	103	251,257
로 빈	93. 8. 8~11	영·호남, 강원	6	90,265

(피해액은 94년 가격기준)

태풍과 집중호우

◆ 태풍의 발생과 종류

태풍은 북반구의 북동무역풍과 남반구의 남서계절풍이 해수온도 섭씨 26도이상의 적도 부근인 북위 5~20도, 동경 1백 10~1백 80도에서 부딪쳐 발생하는 약한 열대성저기압이 모체다.

열대성저기압이 해상의 수증기를 빨아 들이면서 에너지를 축적, 중심부근의 최대 풍속이 초속 17m 이상이고 폭풍우를 동반하면 비로소 태풍으로 인정받는다.

이때 지구자전으로 인해 태풍의 중심으로 빨려 들어가는 공기는 시계반대방향으로 거대한 소용돌이를 일으키며 반경 2백~5백km에 영향을 미친다.

전세계적으로 매년 80개정도가 발생하는 태풍은 발생 해역별로 태풍(북태평양 남서해상), 허리케인(북대서양 카리브해), 사이클론(인도양), 윌리윌리(호주부근) 등 각기 다른이름으로 불린다.

이 중에서 태풍은 매년 30개 정도가 발생해 3개 안팎이 우리나라에 직·간접적으로 피해를 준다.

태풍은 최대풍속과 중심기압에 따라 특A급(초속 65m이상, 9백20헥토파스칼(hpa)이하), A급(초속 50~65m, 920~950hpa), B급(초속 30~50m, 950~980hpa), C급(초속 17~30m, 980hpa)등 네가지로 나뉜다.

◆ 태풍의 진로와 이름

태풍은 북태평양고기압 세력에 가장 큰 영향을 받는다. 따라서 처음에는 발생지에서 적도부근의 동풍에 밀려 북서진하던 태풍이 북태평양 고기압이 약한 6월과 11월에는 대만 아래를 거쳐 중국 대륙쪽으로, 북태평양 고기압이 강한 7월~10월에는 북위 25~30도까지 북상한 뒤 포물선 형태의 북태평양 고기압의 연변을 따라 북동쪽으로 진로를 바꾼다. 태풍은 편의상 발생순서에 따라 번호와 이름을 붙인다.

번호는 매년 1월 1일을 기점으로 일본 기상청에서(1호)부터 지정해 시작하며, 이름은 연도에 관계없이 괌에 위치한 美 태풍합동경보센터에서 알파벳 순에 따라 1개조 21개씩 모두 84개의 남녀이름을 교대로 사용한다. 그러나 이름은 발생하는 태풍 모두에게 지정되는데 반해 번호는 일본 기상청의 판단에 따라 선별적으로 붙여진다.

재해복구사업

1. 응급복구

재해가 발생되면 인명과 재산에 심각한 피해를 줄 수 있기 때문에 피해 확산을 방지하고 생명과 재산보호를 위하여 응급복구가 행해진다.

2. 항구복구

피해를 입은 시설의 원상회복을 위해서는 항구복구공사가 시행되며 원상복구만으로 충분한 효과를 거양할 수 없는 지구는 추가사업비를 들여 유사한 피해 재발 방지대책을 수립시행한다.

3. 재해구호 및 복구 기준

재해구호 및 복구를 위한 중앙정부의 지원은 “재해복구 및 복구비용부담기준”에 의해 행해지고 있다.

이 기준은 불의에 큰 피해를 당하여 많은비용이 요구되는 사람들과 지방정부를 지원하기 위하여 작성되었으며 이 기준의 가장 큰 의의는 재해로 파괴된 공공시설을 조속히 복구하고 재해를 당한 사람들을 고통과 비참함 속에서 신속히 구호하는데 소요되는 비용을 중앙과 지방 또 관련기관과 사람들에게 합리적으로 분배하는 조항들을 담고 있는 것이다.

재해로 인하여 고통을 받고 있는 개개인이나 지역을 위하여 중앙정부가 재정지원하는 것은 세계 여러나라에서 그리 드문 일은 아니나, 중앙정부의 재정지원은 일정한 수준에 한정시켜야 한다. 그렇지 않을 경우 재해복구는 중앙정부의 항구적인 재정적 부담을 안겨주게 되고 지방정부나 개개인의 재해를 줄이려는 노력을 감소시킬 우려가 있기 때문이다.

4. 재해구호 및 복구비용 부담 기준

재해가 발생되었을 때 해당 시, 군에서 피해액을 1차적으로 산정하여 그 피해가 경미한 경우에는 각 지방에서 책임을 지고 복구하며 피해가 큰 경우는 국가가 재정을 지원하게 된다.

이 기준에 의하면 일반 시, 군의 경우 시, 군당 피해액이 7억원을 초과하는 경우 국고 지원 대상이 되며, 광역시의 구나 인구 30만명이상 시의 경우는 11억원과 특별시의구는 20억원을 초과하는 경우이다.

우리나라 주요 기상기록

기상상황		기상값	장 소	기 간	비 고
강 수 량	1시간 최다	118.6mm	서 울	42년 8월 5일	
	1일 최다	547.4mm	전남 장흥	81년 9월2일	
	2일 연속	630.9mm	"	81년 9월2~3일	태풍 아그네스 영향
	3일 연속	659.7mm	전남 해남	81년 9월1~3일	
	월 최다	1.354mm	서 울	40년 7월	
	연 최다	2.416mm	강릉	54년	
	연 최소	428mm	장기곶	14년	94년 경북 의성 551.1mm
	강우계속 일수	38일	부 산	47년 7월 3일 ~ 8월 9일	
	무강우계속일수	84일	대 구	64년 11월 6일 ~65년 1월28일	
1일최대적설량	293cm	울릉도	62년 1월31일	2월1일에도 287cm로 2위	
기 온	1일최고기온	섭씨40도	대 구	42년 8월1일	94년 7월20일 대구 섭씨 39.4도
	1일최저기온	섭씨영하32.6도	경기 양평	81년 1월5일	95년 1월24일 전북 장수 영하 25.7도

