



www.relief.or.kr

• 발행인 : 최학래 • 발행일 : 2008년 4월 30일 • 발행처 : 전국재해구호협회 • 주 소 : 서울시 마포구 신수동 371-19
• 디자인 : 메이커뮤니케이션 • 인 쇄 : 진광인쇄정보(주) 강서구 염창동 264-20



KOREA DISASTER RELIEF

구호연보 2007



기름유출로 오염된 충남 태안군 와도

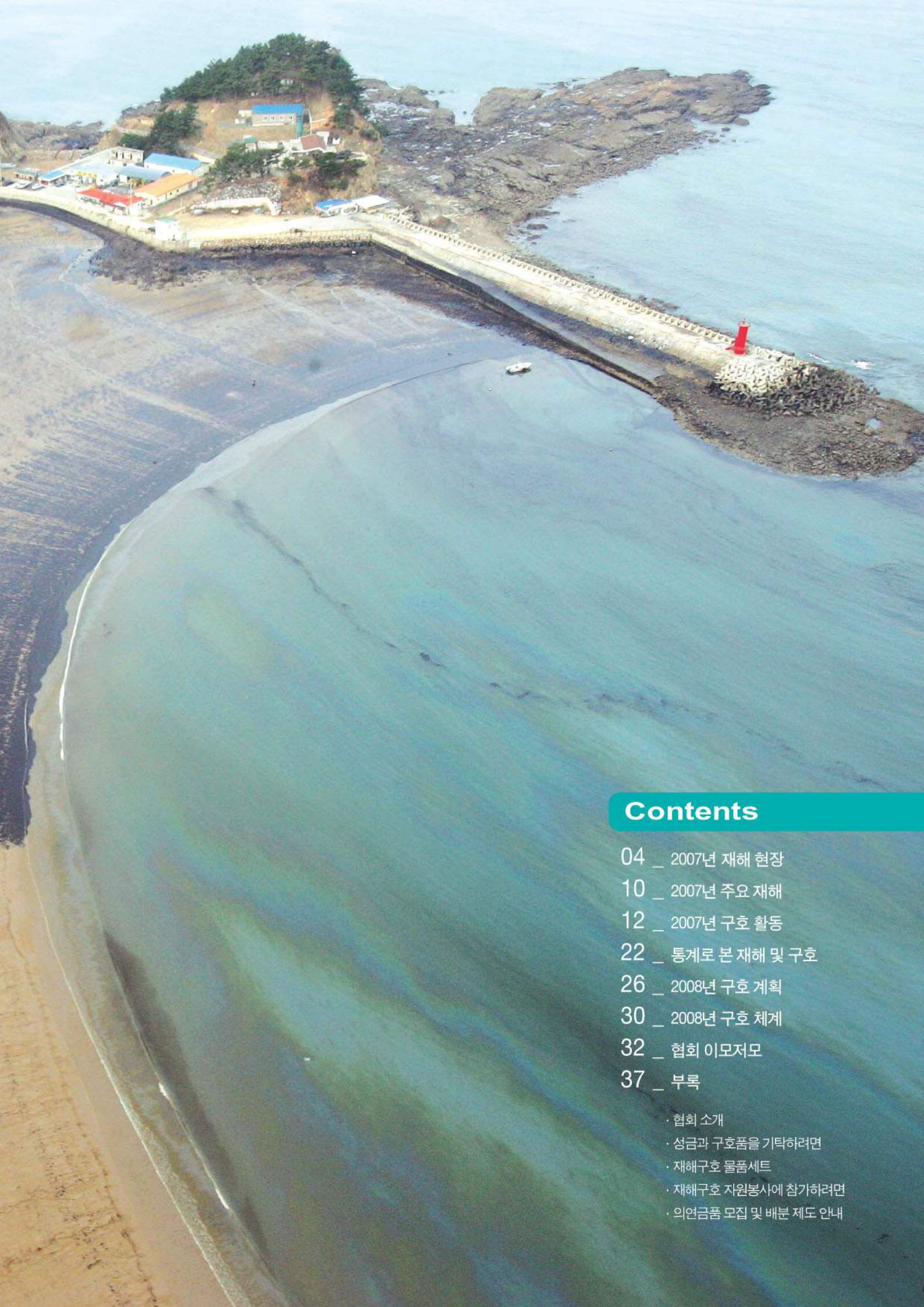

Contents

04 _ 2007년 재해 현장

10 _ 2007년 주요 재해

12 _ 2007년 구호 활동

22 _ 통계로 본 재해 및 구호

26 _ 2008년 구호 계획

30 _ 2008년 구호 체계

32 _ 협회 이모저모

37 _ 부록

- 협회 소개
- 성금과 구호품을 기탁하려면
- 재해구호 물품세트
- 재해구호 자원봉사에 참가하려면
- 의연금품 모집 및 배분 제도 안내



2007년 재해 현장

태풍 '나리'

강풍을 동반한 폭우로 전남 고흥지역 시가지가 전면 침수되었다.



제주지방 용담지역의 하천가 도로가 태풍 '나리'로 인해 크게 유실되었다.



태풍 '나리'로 집단 폐사하여 수조 밖으로 꺼내진 물고기들.



강풍으로 뼈대만 앙상하게 남아있는 전남 고흥지역 비닐하우스.



복구 작업을 하고 있는 제주시 주민들.



도로가 물에 잠기자 자원봉사자와 공무원들이 긴급복구공사를 하고 있다.



차량이 휴탕물에 잠기자 한 운전자가 황급히 차량을 버리고 대피하고 있다.



태풍 '나리'

제주지역에 강풍을 동반한 폭우가 쏟아지는 가운데
제주 국제공항 입국장 도로가 물에 잠겨 있다.



서해안 '기름 유출사고'

최악의 기름 유출 사고가 발생한 태안 앞바다에서 자원봉사자들이 기름으로 뒤덮여 시커멓게 밀려오는 파도와 싸우며 방재작업을 펼치고 있다.



기름피해로 만신창이가 된 굴 양식장.

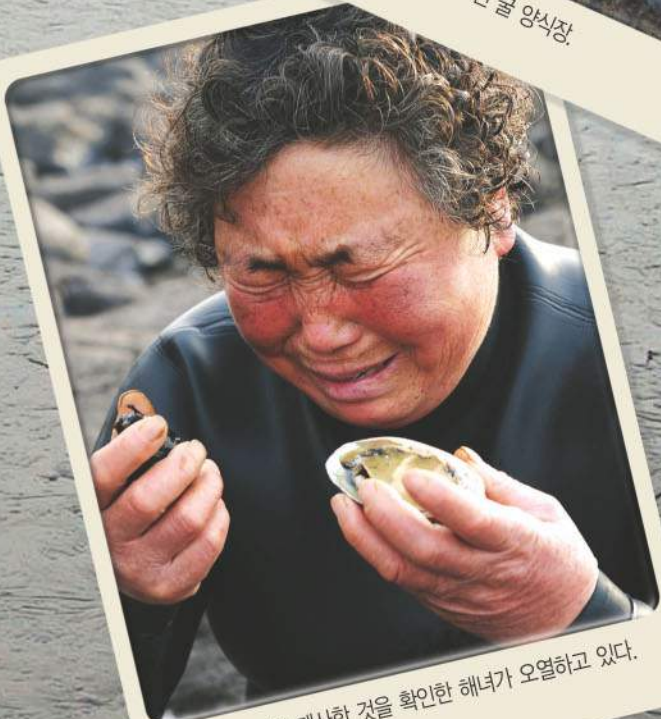

해산물이 대부분 폐사한 것을 확인한 해녀가 오열하고 있다.



태안 앞 바다에서 민관군이 함께 방재활동을 하고 있다.

2007년 주요 재해



2007년 9월, 제11호 태풍 '나리'가 제주도와 전라남도를 강타했다. 제주의 도로 10군데가 유실됐고 종합경기장 등 공공시설도 큰 피해를 입었다. 이뿐 아니라 주택과 농작물 침수, 농경지 유실과 급류에 휩쓸려 수백 대의 차량이 파손되었으며, 동문시장이 침수되어 추석을 앞둔 상인들은 상당한 경제적 타격을 입었다. 전라남도의 경우, 고흥읍, 벌교읍 등이 대규모 침수 피해를 입었다.

12월 7일에는 충청남도 태안 앞바다에서 유조선과 크레인인 충돌로 기름이 유출되는 사고가 발생, 충청남도 태안군을 비롯해 전라남도 신안군 등 도서지역이 극심한 피해를 입었다.



2007년도 재해 현황

구 분	이재민 (세대)	사망 / 실종 (명)	부상 (명)	주택전파 (세대)	주택반파 (세대)	주택침수 (세대)	생계지원 (세대)	기타 (저소득세대 등) (세대)
9월 호우·태풍 '나리'	201	17	5	52	188	5,200	6,414	30,236
12월 서해안 기름유출 사고								27,471
계	201	17	5	52	188	5,200	6,414	57,707

※생계지원세대는 주생계수단인 농업, 어업, 임업, 염생산업에서 50% 이상 재산피해를 입은 농어업인세대와, 사업장에 침수 이상의 피해를 입은 소상공인 (광업, 제조업, 건설업 및 운수업의 경우 상사근로자 10인 미만, 기타 업종 5인 미만 사업자)을 말함.

※12월 서해안기름유출사고의 현황은 2008년 1월 22일 현재를 기준으로 한 것임.



태풍 '나리'로 피해를 입은 제주 동문시장에서 상인들이 복구작업을 하고 있다.

9월 태풍 '나리' 및 호우

2006년 9월 13일부터 18일까지 태풍 '나리'와 호우로 강풍을 동반한 많은 비가 전국적으로 내렸다. 특히 제주도, 전남 고흥, 보성 등은 시간당 75mm 이상 내린 비로 도로가 유실되고 상가 및 주택이 침수되는 피해를 입었다.

- 발생 시기 : 2007년 9월 13일 ~ 18일
- 피해 지역 : 총 8개 시·도, 38개 시·군·구
- 인명 피해 : 22명(사망 16명, 실종 1명, 부상 5명)
- 주택 피해 : 5,440세대
- 소상공인 피해 : 3,877세대
- 농어가 피해 : 6,027 세대



충남 태안에서 자원봉사자들이 기름제거 작업을 하고 있다.

12월 서해안 기름유출 사고

2007년 12월 7일, 충남 태안군 해상에서 항해중이던 홍콩선적 유조선 '허베이 스프리트' 호가 크레인을 적재한 부선과 충돌하면서 1만5000톤의 원유가 해양으로 유출됐다. 이 사고로 태안을 비롯한 충남, 전남 해안 지역이 엄청난 기름피해를 입었다.

- 발생 시기 : 2007년 12월 7일
- 피해 지역 : 충청남도 및 전라남도 등 서해안 지역
- 피해 세대(2008년 1월 22일 현재)
 - 충청남도 : 16,668세대(서산, 태안, 보령, 서천, 당진 등)
 - 전라남도 : 10,803세대(영광, 무안, 신안, 진도, 함평 등)

2007년 구호 활동

2007년도 모집 · 지원 요약

구 분	모 집		지 원	
	의연금 (백만원)	의연품 (구호세트)	의연금 (백만원)	의연품 (구호세트)
9월 태풍 '나리' · 호우	12,492	6,439	28,546	15,676
12월 서해안 기름유출 사고	2,082	712	2,078	1,184
기 타		4,046	2,291	11,782
합 계	14,574	11,197 (50,000)	32,916	28,642 (54,053)
비 고	· 재해구호물품세트 50,000set 제작		· 48개 자치단체와 재해구호물품세트 87,928set 위탁계약 체결	

2007년도 재해의연금 모금

- 총모금액 : 14,574,319,700원 (ARS 모금액 1,400,889,868원 포함)
- 총지원액 : 32,916,600,000원 (모금액 초과분은 협회 기존 보유액)

재해별 의연금 모금

(단위 : 원)

재 해	모 금 액	비 율(%)
9월 태풍 '나리' 및 호우 피해	12,492,206,108	86%
12월 서해안 기름유출 피해	2,082,113,592	14%
합 계	14,574,319,700	100%

모집처별 의연금 모금

(단위 : 원)

구 분	모 금 액	비 율(%)
본 회	10,969,944,829	75.27%
언론사	2,203,485,003	15.12%
ARS	1,400,889,868	9.61%
합 계	14,574,319,700	100%

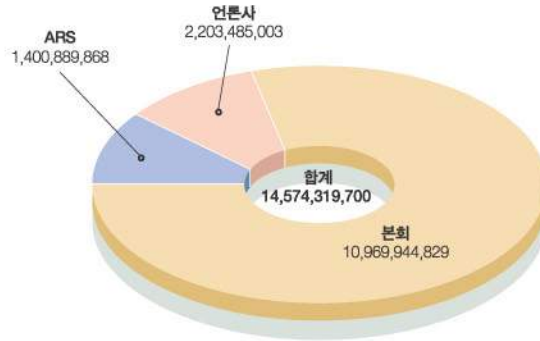

기탁자별 의연금 모금

(단위 : 원)

구 분	모 금 액	비 율(%)
일 반	10,385,112,467	71.26%
기 업	2,993,554,153	20.54%
학 생	786,059,289	5.39%
공공기관	393,029,644	2.70%
종 교	16,505,980	0.11%
기 타	58,167	0.00%
합 계	14,574,319,700	100%

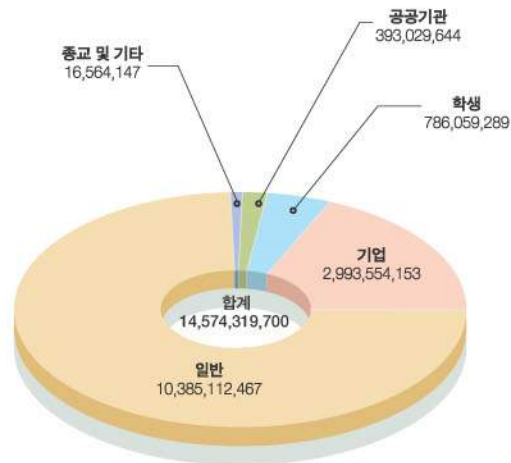

※ARS 1,400,889,868원은 일반에 포함.



2007년도 재해의연금 지원

재해별 의연금 지원

(단위 : 원)

구 분	지원일자	지원금액	내 용
1월 및 3월 강풍·풍랑·호우	5월 8일	1,498,500,000	피해세대 지원
	6월 8일	201,000,000	누락세대 지원
	계	1,699,500,000	
8월 호우	9월 14일	564,750,000	피해세대 지원
	9월 19일	18,500,000	계좌번호 오류 대상자 지원
	11월 2일	9,000,000	누락세대 지원
	계	592,250,000	
9월 태풍 '나리'·호우	9월 20일	6,374,000,000	1차 지원
	11월 1일	1,579,250,000	2차 지원 (제주 제외)
	11월 6일	19,992,900,000	제주 2차 지원 및 추가지원
	12월 24일	600,700,000	전남 추가지원 및 경남 누락세대 지원
	계	28,546,850,000	
서해안 기름유출	08년 1월 24일	2,078,000,000	07년 12월 서해안 기름유출 성금지원
합 계		32,916,600,000	

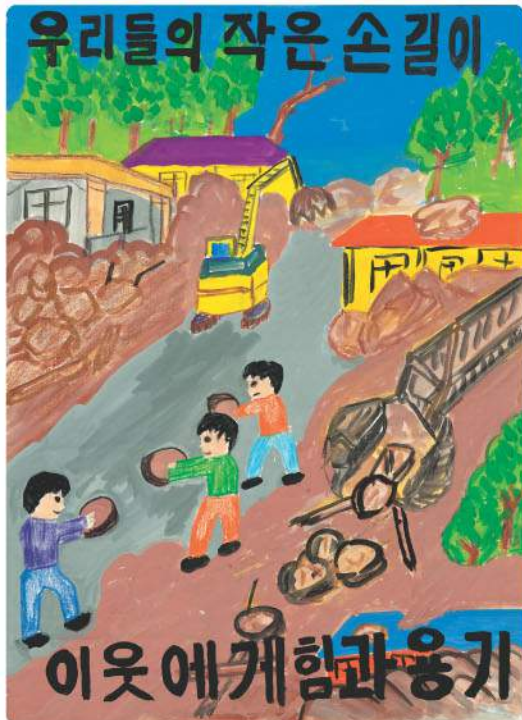

강성원, 전북 이리 모현초등학교 6학년

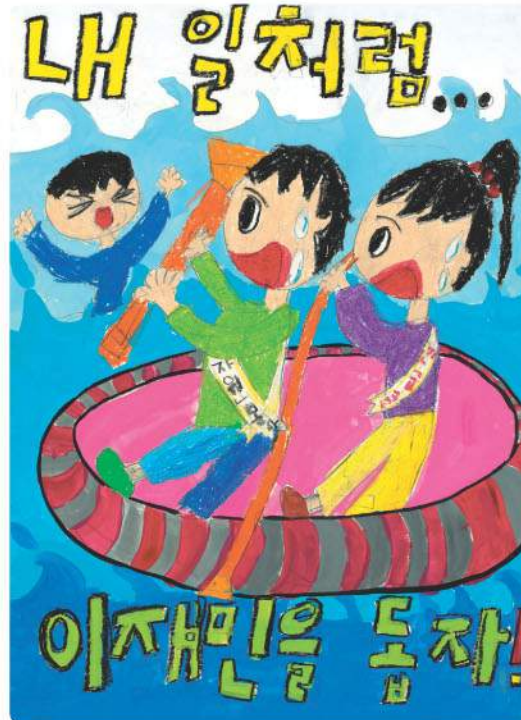

이소연, 천안 미라초등학교 2학년

시도별 의연금 지원

(단위 : 천원)

구 분	계	인명피해			주택피해			생계지원		태풍 '나리' 추가지원	서해안 기름유출 성금지원
		사망	실종	부상	전파	반파	침수	소상공인	농어업인		
서울	9,000						9,000				
부산	84,000								84,000		
대구	21,250				10,000	1,250	1,000	9,000			
인천	32,500					7,500	13,000		12,000		
광주											
대전	8,500					2,500			6,000		
울산											
경기	100,500					7,500	56,000	11,000	26,000		
강원	217,000				7,500	12,500	147,000	50,000			
충북	46,750					8,750	38,000				
충남	2,450,750				15,000	13,750	90,000		1,293,000		1,039,000
전북	220,000				5,000		1,000		214,000		
전남	5,149,700	30,000	10,000	12,500	145,000	287,500	1,862,000	898,000	270,000	595,700	1,039,000
경북	170,750			5,000	40,000	3,750	122,000				
경남	270,750				5,000	23,750	91,000	63,000	88,000		
제주	24,135,150	100,000		5,000	57,500	133,750	3,168,000	2,907,000	5,763,000	12,000,900	
합 계	32,916,600	130,000	10,000	22,500	285,000	502,500	5,598,000	3,938,000	7,756,000	12,596,600	2,078,000



강현수, 천안 용미술학원, 초등학교 1학년

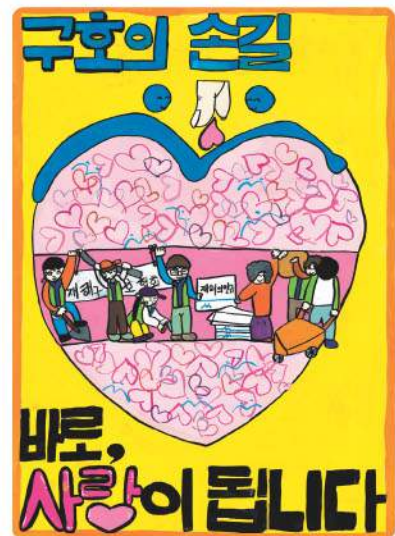

홍유진, 대구 매천초등학교 4학년

2007년도 재해의연품 모집·지원

품목별 의연품 모집·지원

구분	접수 및 제작					지원			잔고	
	이월	위탁이월	구입제작	접수	전환	계	지원	위탁보관		계
일시구호세트	13,506	16,090	10,000	-		39,596	4,311	21,510	25,821	13,775
응급구호기본	8,830	5,779	11,000	-		25,609	13,376	14,275	27,651	△ 2,042
응급구호남자	10,120	5,144	10,000	-		25,264	12,584	13,690	26,274	△ 1,010
응급구호여자	10,132	5,172	10,000	-		25,304	12,768	13,740	26,508	△ 1,204
재가구호세트	13,904	5,547	9,000	-		28,451	11,014	8,732	19,746	8,705
계	56,492	37,732	50,000	-	-	144,224	54,053	71,947	126,000	18,224
의류(점)	29,492			6,991		36,483	9,511		9,511	26,972
침구류(매)	13,040					13,040	1,200		1,200	11,840
버너(대)	1,660					1,660	-		-	1,660
생필품(점)	34,633					34,633	4,900		4,900	29,733
신발류(족)	10,790					10,790	-		-	10,790
세제류(점)	1,397					1,397	1,000		1,000	397
의약품(점)	-					-	-		-	-
학용품(점)	252					252	-		-	252
식품류(점)	-					-	-		-	-
생수(박스)	8,198				4,546	12,744	10,502		10,502	2,242
라면(박스)	-					-	-		-	-
식기류(점)	3,279					3,279	81		81	3,198
백미(Kg)	-					-	-		-	-
기타(점)	4,629			160	△ 500	4,289	1,448		1,448	2,841
계	107,370	-	-	7,151	4,046	118,567	28,642	-	28,642	89,925



시도별 의연품 지원

구 분	서울	부산	인천	광주	울산	경기	강원	충북	충남	전북	전남	경북	경남	제주	기타	위탁 보관	계
일시구호세트	500	200	650	55	-	310	100	383	290	-	663	50	700	410	-	21,510	25,821
응급구호기본	250	90	460	90	15	1,708	100	482	145	501	2,558	80	556	6,341	-	14,275	27,651
응급구호남자	250	90	460	90	15	1,708	100	482	145	501	2,103	80	619	5,941	-	13,690	26,274
응급구호여자	250	90	460	90	15	1,708	100	482	145	501	2,286	80	620	5,941	-	13,740	26,508
재가구호세트	180	92	230	47	10	614	100	584	95	675	2,081	390	502	5,414	-	8,732	19,746
계	1,430	562	2,260	372	55	6,048	500	2,413	820	2,178	9,691	680	2,997	24,047	-	71,947	126,000
의 류(점)											422		8,320		769		9,511
침구류(매)											1,200						1,200
버 너(대)																	-
생필품(점)											1,295		3,605				4,900
신발류(족)																	-
세제류(점)													1,000				1,000
의약품(점)																	-
학용품(점)																	-
식품류(점)																	-
생수(박스)							1,824		1,024	524	256				6,874		10,502
라면(박스)																	-
식기류(점)							81										81
백 미(Kg)																	-
기 타(점)									160						1,288		1,448
계	-	-	-	-	-	-	1,905	-	1,184	524	3,173	-	-	12,925	8,931	-	28,642



2007년도 자원봉사 활동

재해구호자원봉사자는 태풍, 홍수, 폭설 등 재난이 발생했을 때 피해지역을 복구하고 피해 지역 주민을 돕는 사람들입니다. 전국재해구호협회는 재해구호봉사단을 운영함으로써 재해 지역의 주민들에게 실질적인 도움의 손길을 주기 위해 노력하고 있습니다.



재해별 자원봉사 활동

● 태안 지역 기름 제거 봉사 활동 전개

기름유출 사고 발생 직후 현장조사에서 기름제거에 이르기까지 지속적인 봉사활동을 실시하고 있습니다.

● 수해 피해 지역 봉사 활동 전개

태풍 '나리'로 피해를 입은 제주도 지역과 2006년에 홍수 피해를 입은 강원도 인제 지역의 농기에서 복구활동을 펼쳤습니다



재해구호 자원봉사자 교육

전국재해구호협회는 재해 현장에서 봉사자들이 안전하고 효율적으로 복구활동에 참여할 수 있도록 정기적인 교육을 매년 실시하고 있습니다.

2007년도에는 총 4회에 걸쳐 일반봉사자 120명을 대상으로 자원봉사자 교육을 실시했으며, 경상남도 지역에서 재해구호 자원봉사 리더 100명을 양성했습니다.



교육명	날 짜	내 용	인 원
일반자원봉사자교육 1차	5월 19일	재해구호 자원봉사자의 기본자세	30명
일반자원봉사자교육 2차	6월 9일	의연금품의 흐름 및 이재민 심리치료 지원	30명
일반자원봉사자교육 3차	6월 30일	일본의 재해구호활동	30명
일반자원봉사자교육 4차	10월 13일	응급조치와 심폐소생술	30명
자원봉사 리더 교육	11월 1~2일	경남 재해구호자원봉사 리더양성 교육	100명

- ※ 일반자원봉사자 : 재해현장에서 봉사활동의 경험이 없거나 활동경험이 있더라도 기초교육이 필요한 봉사자.
- ※ 재해구호자원봉사리더 : 재해 현장에서 원활한 자원봉사활동을 위해 봉사활동을 조정하고 통제할 수 있는 자로, 현장 경험이 많고 지역사회에서 활발한 자원봉사활동을 진행하고 있는 사람.



재해구호 자원봉사활동을 하고 나서

녹색 옷을 입은 산타클로스

크리스마スイ브를 하루 앞둔 날 새벽, 자원봉사 버스 차량 안에서 나누어 주는 김밥 한 줄로 간단히 아침 요기를 했다. 밤잠을 설쳤는데도 웬일인지 잠이 오지 않았다. 많은 차들로 인해 태안 해변으로 가는 길은 더디기만 했다. 녹색의 작업복을 입고 장화와 마스크를 갖춘 즈음 차량은 어느새 해변에 도착했다. 본격적인 태안 봉사활동이 시작되었다. 모래와 흙은 검은 기름을 잔뜩 머금고 있었다. 무얼 해야 할지 몰라 두리번거리고 있는 내 모습이 안타까울 뿐이었다. 삽으로 모래를 퍼서 자루에 담고, 물 밖으로 옮겼다. 수레 하나에 검은 모래를 담아 이리저리 오갔지만 검은 해변은 사라질 기미가 없었다. 점심을 간단하게 먹고, 다시 반복되는 작업이 이어졌다. 곧 들어오는 밀물 탓에 몸과 마음은 더욱 바빠졌다. 분주하게 흙을 옮기고 담고를 거듭했다. 수많은 사람들의 손이 오갔기엔 언제 그랬냐는 듯 밀물에 기름 냄새가 확 올라왔다. 물가에 흠착포를 남겼지만 잠시만 있어도 검게 변하는 모습에 아직도 떨었다는 안타까움이 밀려들 뿐이었다. 잠시 하루만 다녀간다는 사실도 부끄러웠다. 천혜의 아름다움을 회복하려면 얼마나 많은 시간이 걸릴지...



자원봉사자 최재범

푸른 파도로 넘실거리고, 조개들이 다시 자라고, 김을 양식할 수 있는 날이 하루 빨리 돌아왔으면 하는 마음이 간절했다. 태안 봉사활동에 참여한 사람들 모두 크리스마스도 행복하게 보냈으리라 믿는다. 함께하며 남을 돕는 데서 기쁨을 얻는 것보다 큰 가치는 없기 때문이다. 아마도 우리 모두는 녹색 옷을 입은 산타클로스였던 것 아닐까...

마음의 때를 씻게 한 행복한 하루

12월 23일 아침 6시 45분 경, 전국재해구호협회에 도착해 주차를 하고 준비된 물건을 봉사단 차량에 싣고 정확히 7시 10분 태안으로 출발했습니다. 무지개 봉사단 소속이지만 바쁘다는 핑계로 봉사활동에 참가하지 못해 마음이 무거웠는데 드디어 간다니 조금은 후련했습니다. 태안까진 별 어려움 없이 도착했지만 작업을 하는 장소 인근에 도착해서는 도로의 협소함과 자원봉사 차량의 집중으로 버스가 잘 움직이지 못해 10시가 되어서야 기름 제거 작업을 시작했습니다. 뉴스에서 피해 상황은 좋아졌다는 보도는 어울리지 않아 보였습니다. 기름먹은 모래를 담기 시작했습니다. 해안에 흘러든 기름은 5센티미터가 넘는 깊이까지 스며 굳어져 있어 삽으로 파내기가 믿기 힘들 만큼 많은 양이었습니다. 봉사자들이 땀 흘리며 작업한 양은 전체 피해 면적의 어느 정도나 될지 생각하니 정말 아찔했습니다. 과연 할 수 있을까? 가능한 일일까? 하지만 같이 한 분들의 분주한 움직임과 서로에게 격려하며 미소 속에 희망은 있었습니다. 밀물에 떠오른 기름띠를 기저귀 재료로 거두어들일 때 정말 맘이 환해졌습니다. 이렇게 하면 되는 거야. 마음속으로 다짐을 하게 되었습니다. 흠착포에 검게 달라붙은 기름은 마치 저의 마음에 끼었던 어두운인 양 저는 마음의 때를 깨끗하게 닦는 기분처럼 흠착포를 자루에 담았습니다.

오늘의 하루는 누구를 돕는다는 생각보다 저에게 더없는 행복을 선물했다고 생각합니다. 가쁜 숨을 몰아쉬며 무거운 자루를 나르고 차가운 바위에 앉아 기름을 닦으신 모든 분들 정말 수고 많았습니다.



자원봉사자 임정재



2007년도 세탁구호 활동

세탁구호는 재해를 입은 이웃이나 보육원 같은 사회복지시설을 대상으로 의류와 이불 등을 이동식 세탁차량으로 세탁해주는 것을 말합니다.

세탁구호 실적

- 2007년도에는 총 24,480kg 분량을 세탁하였습니다.
- 2월 7일부터 13일까지 현대기아차그룹 자원봉사자들과 함께 전남 신안군 도서벽지 지역의 노약자와 소년소녀 가장을 대상으로 세탁구호 활동을 펼쳤습니다(10,080kg 분량).
- 5월 3일부터 6월 1일까지 어린이 보육시설을 포함하여 사회복지기관 9곳에서 세탁구호 활동을 펼쳤습니다(14,400kg 분량).



통계로 본 재해 및 구호

최근 10년간 자연재해 규모

원인별 자연재해 규모

(단위 : 백만원)

구분	1997년	1998년	1999년	2000년	2001년	2002년	2003년	2004년	2005년	2006년	합계
태풍	10,463	274,872	85,349	146,249		5,185,728	4,233,391	341,562	138,504	11,804	10,427,922
호우	128,784	1,264,169	70,241	247,152	459,731	929,564	174,850	214,977	352,039	1,906,278	5,747,785
대설								673,897	549,992	5,175	1,229,065
폭풍		4,881									4,881
호우·태풍			1,049,049	252,050							1,301,099
폭풍설	20,959	32,907	15,042		796,436						865,344
강풍									9,304	14,039	23,343
풍랑										5,687	5,687
기타	30,708	5,983									36,691
합계	190,915	1,582,811	1,219,681	645,451	1,256,168	6,115,293	4,408,241	1,230,436	1,049,839	1,942,984	19,641,818

※자료 : 소방방재청, 피해액은 당해년도 가격기준임

대상별 자연재해 규모

구분	이재민 (인)	사망 (인)	침수면적 (정보)	건물 (백만원)	선박 (백만원)	농경지 (백만원)	공공시설 (백만원)	기타 (백만원)	합계 (백만원)
1997	6,296	38	45,774	1,880	2,792	11,109	146,312	28,821	190,915
1998	30,308	384	91,629	38,618	1,316	105,291	1,227,366	210,219	1,582,811
1999	26,656	89	76,128	40,559	2,218	24,195	945,459	207,250	1,219,681
2000	3,665	49	53,092	11,378	8,098	6,436	530,452	89,087	645,451
2001	4,165	82	20,012	10,813	999	10,361	382,598	851,397	1,256,168
2002	71,204	270	61,579	115,791	4,781	436,873	4,920,926	636,922	6,115,293
2003	63,133	148	51,411	96,389	32,388	116,938	3,098,573	1,063,952	4,408,241
2004	30,446	14	56,903	8,012	473	20,638	516,829	684,484	1,230,436
2005	9,914	52	26,782	15,028	971	28,029	446,229	559,582	1,049,839
2006	2,883	63	34,759	25,065	1,605	141,066	1,692,948	82,300	1,942,984
합계	248,670	1,189	518,068	363,533	55,642	900,936	13,907,693	4,414,013	19,641,818

※자료 : 소방방재청

시도별 자연재해 규모

(단위 : 백만원)

구분	1997년	1998년	1999년	2000년	2001년	2002년	2003년	2004년	2005년	2006년	합계
서울	461	51,396	10,509	878	58,368	7,512	1,891	419	101	5,734	137,269
부산	4,126	1,782	8,732	4,725	8	18,415	322,669	1,581	18,191	9,120	389,349
대구		8,784	2,716	543		4,306	71,750	1,710	6	744	90,558
인천	4,931	27,409	10,978	14,369	32,162	2,918	426	181	90	1,283	94,747
광주	2,566	950	11,580	880	475	5,693	944	9,833	30,803	195	63,920
대전	11,333	9,099	1,831	444	5,415	713	4,626	68,151	40	131	101,783
울산	845	5,513	155	864		13,797	104,593	1,900	32,217	19,847	179,731
경기	5,993	461,124	384,616	193,987	480,227	85,807	10,086	9,042	8,774	59,614	1,699,269
강원	7,314	72,472	282,662	21,330	228,831	2,749,502	806,656	97,538	23,101	1,379,394	5,668,800
충북	39,812	144,126	16,699	16,727	69,448	259,419	53,114	324,587	9,177	95,035	1,028,144
충남	28,888	91,362	80,380	48,532	222,777	75,834	39,131	365,062	37,096	28,250	1,017,312
전북	12,607	21,526	29,548	29,455	18,251	320,641	44,774	27,252	506,664	4,402	1,015,121
전남	28,938	80,715	126,513	110,710	6,629	440,452	278,483	128,603	249,160	46,984	1,497,188
경북	15,562	467,269	115,016	74,105	110,997	937,018	709,777	150,844	82,147	64,633	2,727,370
경남	21,769	138,144	108,374	113,309	21,298	1,132,869	1,911,117	34,352	47,738	225,530	3,754,499
제주	5,769	1,140	29,372	14,594	1,280	60,396	48,205	9,380	4,535	2,088	176,758
합계	190,915	1,582,811	1,219,681	645,451	1,256,168	6,115,293	4,408,241	1,230,436	1,049,839	1,942,984	19,641,818

※자료 : 소방방재청

시도별 · 대상별 자연재해 규모

(1997 ~ 2006년)

구분	이재민 (인)	사망 (인)	침수면적 (정보)	건물 (백만원)	선박 (백만원)	농경지 (백만원)	공공시설 (백만원)	기타 (백만원)	합계 (백만원)
서울	4,952	61	272	10,674		69	82,566	43,959	137,269
부산	11,985	32	5,711	11,829	8,562	135	201,099	167,723	389,349
대구	1,723	13	2,209	973	6	487	83,198	5,895	90,558
인천	5,311	38	7,169	5,006	1,573	3,453	49,547	35,167	94,747
광주	3,265	9	1,317	2,441		351	15,074	46,054	63,920
대전	489	1	291	891		902	28,536	71,454	101,783
울산	3,812	14	515	2,469	593	322	83,600	92,746	179,731
경기	29,895	246	90,029	54,126	1,161	46,389	1,002,722	594,872	1,699,269
강원	48,376	239	13,528	108,869	840	492,157	4,758,076	308,857	5,668,800
충북	15,852	30	16,523	7,243	49	34,869	691,429	294,554	1,028,144
충남	21,429	22	74,265	9,583	1,188	29,543	315,890	661,108	1,017,312
전북	5,531	51	75,359	10,985	2,713	46,595	650,738	304,089	1,015,121
전남	20,780	84	85,864	44,001	10,491	10,347	855,893	576,457	1,497,188
경북	25,910	156	46,819	25,244	1,479	171,564	2,246,300	282,783	2,727,370
경남	48,274	174	84,203	65,050	23,918	56,517	2,732,037	876,976	3,754,499
제주	1,086	19	13,993	4,147	3,069	7,236	110,987	51,318	176,758
합계	248,670	1,189	518,068	363,533	55,642	900,936	13,907,693	4,414,013	19,641,818

※자료 : 소방방재청

의연금 모금 · 지원

전국재해구호협회는 1961년 창립 이후 줄곧 국민 여러분의 정성과 사랑이 담긴 의연금과 의연품을 재해와 재난으로 고통 받는 이웃들에게 투명하고 신속하게 전달해 왔습니다.

10년간 모금 현황(1998~2007년) ● 총 모금액 : 577,647,460천원 (단위 : 천원)

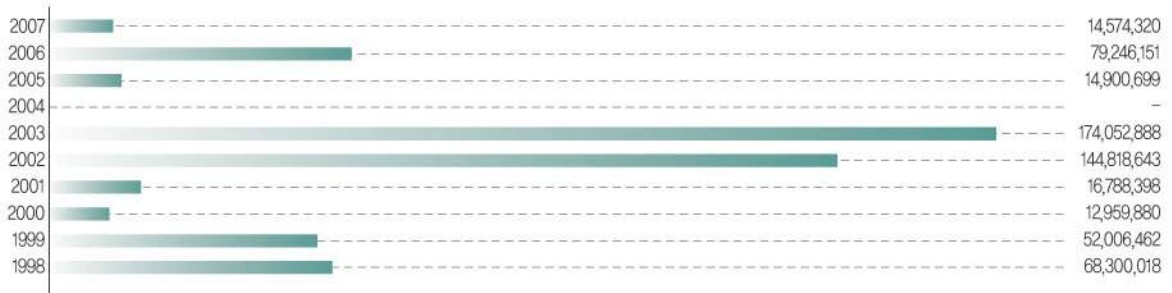

※ 2004년에는 모금을 하지 않았음.

10년간 시도별 지원 ● 총 지원액 : 604,567,913천원

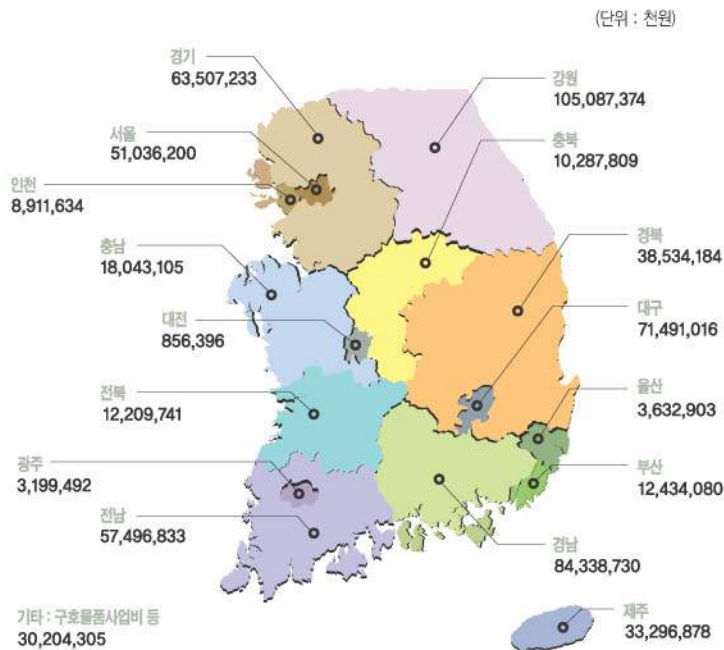

의연품 모집 · 지원

의류와 식품 등 국민 여러분께서 보내주신 각종 의연품은 어려움에 처한 이웃들의 생활 안정에 이바지해 왔습니다.

7년간 품목별 모집(2001~2007년) ● 구호세트 : 318,706세트 제작 ● 의연품 : 5,226,147점 모집

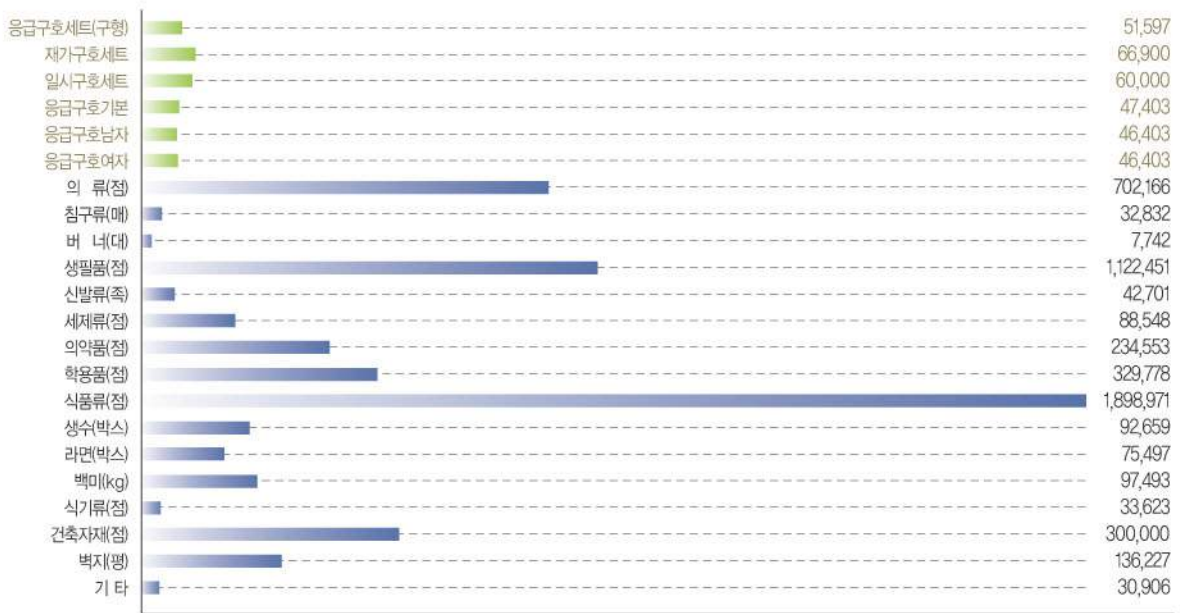

※ 기타에는 가구류, 양수기 등이 포함됨.

7년간 시도별 지원(2001~2007년)

● 구호세트 : 285,482세트 지원

● 의연품 : 5,753,955점 지원

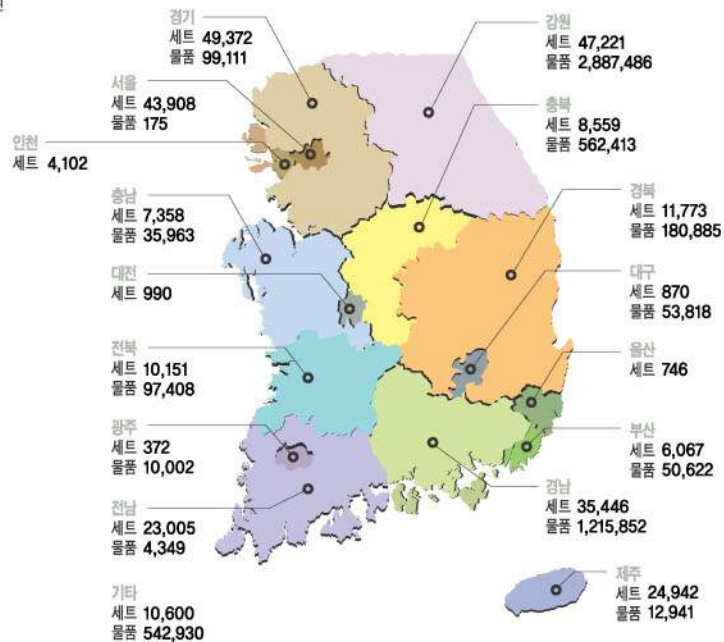

2008년 구호 계획

재해의연금품 모집

의연금품은 이렇게 모집합니다

- 대규모 재해가 발생할 때 재해구호법에 의거하여 의연금품을 모집하고 피해 이웃에게 지원합니다.
 - 목표 모금액은 피해 규모에 따라 결정됩니다.
 - 모금활동은 전국재해구호협회, 전국 언론기관, 지방자치단체 등이 펼칠 예정입니다.
 - 전국재해구호협회 : 의연금품 모집허가 및 상황총괄, 기획모금 및 의연금품 접수, 의연금품 모집안내 콜센터(1544-9595) 운영
 - 전국 언론기관 : 모집안내 및 언론사별 의연금품 접수
 - 지방자치단체 : 의연금품 기탁 의뢰 시 접수 안내 또는 단순접수 후 전국재해구호협회 등 모집단체에 전달
 - 기탁 모금 및 ARS 모금, 인터넷 모금 등을 통해 의연금품을 모집합니다.
 - ARS 모금 : 전국재해구호협회에서 통합 운영 및 언론기관에 홍보 의뢰
- ※ARS번호 : 060-700-####(1통화당 2,000원)

의연금 모금절차



재해의연금을 비롯한 각종 성금을 모금하기 위해서는 재해구호법에 의거, 소방방재청으로부터 의연금품 모집허가를 받아야 합니다.

협회는 방송사, 신문사와 같은 언론기관과 정부부처, 경제단체 등에 재해의연금 모금 협조를 요청하는 한편 ARS모금 활동을 실시합니다. 언론기관은 협회의 모금 협조의뢰에 따라 모금 캠페인을 진행함으로써 본격적인 모금활동을 펼칩니다.

언론기관과 재해지역에 기탁된 의연금은 협회로 모아집니다. 협회로 모아진 의연금은 배분위원회에 전달되고, 배분위원회의 일원화된 체계를 통해 피해 이웃에게 균등하게 지원됩니다.

의연금품은 무엇인가요?

의연금품은 평소 정상적인 생활을 하다가 태풍, 홍수 등 갑작스런 재난으로 어려운 상황에 놓인 이웃을 위로하고 그들이 빠른 시간 내에 원래의 생활로 돌아갈 수 있도록 국민이 정성으로 보내는 성금과 구호품입니다.

의연품 모집과정

- 대규모 재해가 발생하면 의연금 모금과 더불어 의연품 모집 캠페인이 전개되며, 전국 각지에서 온 의연품은 협회와 피해지역 자치단체에 전해집니다.
- 협회와 자치단체는 이렇게 모인 의연품의 종류·상태·수량 등을 파악한 후 전달 장소 및 시기 등을 협의하고 물품 분류 과정을 거쳐 피해 이웃에게 지원합니다.
- 협회는 기부된 의연품을 피해 이웃에게 지원하며, 일부 구호품의 경우 다음 재해에 대비하여 재해구호물류센터에 비축합니다.
- 냉장·냉동식품, 중고물품 등 이재민 구호에 적합하지 않은 물품은 접수하지 않고 있습니다.



의연품을 기탁하실 때 참고사항입니다

- 재해 현장에서는 기본 생활에 필요한 물품들이 피해 이웃에게 큰 도움이 됩니다.
- 아래의 물품은 기탁을 삼가 주십시오.
 - 일반우유 등 유통기한이 짧거나 기한이 도래한 물품
 - 돼지 등 살아 있는 가축이나 어패류, 생고기 등 냉장·냉동식품
 - 분류작업에 많은 인력과 시간이 드는 소량 다품종 물품
 - 기타 이재민 구호에 적합하지 않은 물품



구 분	필요한 의연품	불필요한 의연품
의 류	체육복, 속옷, 면티, 면바지	양복, 여성패션의류, 넥타이, 한복, 패션모자
신발류	운동화, 슬리퍼, 장화	운동화(280mm이상, 225mm이하), 구두, 부츠
침구류	춘추이불, 모포, 베개	침대용 침구세트
식품류	백미, 생수, 라면, 음료수, 빵, 즉석밥, 김, 통조림	생고기, 어패류, 일반우유, 냉장·냉동식품
생활용품	각종세제, 수세미, 고무장갑, 버너, 부탄가스, 수건, 칫솔, 치약, 생필품세트, 면도기, 생리용품	장롱, 침대, 소파 등 가구류
식기류	냄비, 후라이팬, 수저세트, 플라스틱용기	커피잔, 다도세트
건축자재	벽지, 장판	벽돌, 시멘트, 철근
의약품	피부연고제, 감기약, 모기약, 지사제 등 일반의약품	건강보조식품, 전문의약품
기타	상품권	부동산, 그림

재해의연금품 지원

의연금은 이렇게 지원합니다

지원대상

- 재난 및 안전관리기본법에 의한 중앙지원 대상자 중에서 소방방재청 훈령 제79호 의연금품 관리운영규정의 대상이 되는 피해 이웃에게 지원합니다.
- 의연금은 공공시설의 복구비 등으로는 사용할 수 없으며 피해 이웃에 대한 직접 지원금으로만 쓰입니다.
- 신속하고 효율적인 구호를 위해 지방자치단체의 협조를 받아 의연금을 피해 이웃에게 지원할 수 있습니다.
- 피해 이웃에게 의연금을 지급할 때는 통장에 '국민성금' 이 명기됩니다.

지원기준

- 의연금 모금액에 따라 협회장은 지급한도 내에서 소방방재청과 협의하여 지원합니다.
- 의연금은 균등분배를 위하여 전국재해구호협회에서 집금하며 통일된 지원기준에 따라 피해 이웃에게 지원합니다.

(근거: 소방방재청 훈령 제79호)

구 분	단 위	지원한도	비 고	
사망자 및 실종자	명	세대주	1000만원	의연금 100%
		세대원	500만원	
부상자	명	세대주	500만원	
		세대원	250만원	
전파주택	세대	500만원		
반파주택	세대	250만원		
침수주택	세대	100만원		
농업·어업·임업·염생산업	세대	100만원		
소상공인	세대	100만원		

- 사망자 및 실종자 : 사망·실종자의 유족은 가족관계등록부나 주민등록표상 직계존비속·배우자 및 친족으로서 생계를 같이하는 자
- 부상자 : 재해로 인한 부상이 산업재해보상보험법시행령 제31조의 규정에 의한 신체장애등급 7급 이상에 해당되는 자
- 전파주택 : 기둥, 벽체, 지붕 등 주요 구조부가 50% 이상 파손되어 개축하지 않고는 그 사용이 불가능한 경우
- 반파주택 : 기둥, 벽체, 지붕 등 주요 구조부가 50% 이상 파손되어 수리하지 않고는 그 사용이 불가능한 경우
- 침수주택 : 주택 및 주거를 겸한 건축물의 주거용 방의 방바닥 이상이 침수되어 수리하지 않고는 사용할 수 없는 경우
- 생계지원대상 : 주생계수단인 농업·어업·임업·염생산업에 50% 이상 피해를 입은 세대 및 소상공인 피해 세대

의연품은 이렇게 지원합니다

- 의연품은 전국재해구호협회와 피해지역 자치단체의 '지역구호센터' 에 전달되며, 피해 이웃에게 즉시 지원합니다.
- 자치단체장의 요청 및 피해 정도와 더불어 피해 이웃의 가족수 등을 감안하여 지원합니다.
- 피해 이웃을 돕는 데 직접적인 관련이 없는 일부 의연품은 사회복지시설에 지원되는 등 기부목적과 유사한 용도로 사용되며, 바자회 등을 통해 현금화되어 피해 이웃에게 지원될 수 있습니다.



재해구호 자원봉사

피해이웃의 고통을 최소화하겠습니다

- 조직적이고 체계적인 자원봉사활동을 전개하여 자원봉사시스템을 효과적으로 운영해 나가겠습니다.

재해구호 전문 자원봉사자를 더욱 육성하겠습니다

- 재해현장을 이해하고 신속히 구호활동을 펼칠 수 있는 전문인력을 양성할 계획입니다.
- 지역의 방재력을 향상시킬 수 있는 재해구호 지역리더를 양성할 계획입니다.

봉사단·협력기관과 힘을 합해 돕겠습니다

- 자원봉사자 : 재해구호자원봉사단
- 협력 기관 : 소방방재청, 대한적십자사, 새마을운동중앙회, 한국구조연합회, 한국자원봉사센터협회, 대한민국재난구조협회(특전동지회), 의용소방대, 기업체 사회봉사단, 종교단체 구호봉사단 등

재해구호 자원봉사자의 저변을 확대해 나가겠습니다

- 자원봉사 커뮤니티를 운영, 지역 자원 봉사자들과 자원봉사자 네트워크를 구축할 것입니다.
- 재해구호 관련 지방자치단체들과 협력관계를 구축하여 재해발생 시 효과적인 구호활동을 전개할 것입니다.

세탁구호활동

세탁구호활동이란?

- 세탁구호 활동은 재난 재해로 피해를 입은 이웃의 의류와 이불 등을 이동식 세탁차량을 통해 무료로 세탁해주는 서비스입니다.
- 이동식 세탁차량은 18kg 세탁기 5대, 건조기 1대가 장착된 5톤급 특장차로서 재해지역을 순회하며 1일 8시간 기준으로 130세대의 세탁물을 처리할 수 있습니다.

세탁구호활동은 이렇게 운영됩니다

- 파주 및 함양에 위치한 재해구호물류센터에 세탁차량을 1대씩 배치하여 운영할 계획입니다.

재해기간(6월 15일부터 10월 15일까지)

- 재해현장에 차량 및 인원 투입
- 이재민 구호활동 전개 및 재해지역별 순회

비재해기간(10월 16일부터 이듬해 6월 14일까지)

- 일반 사회복지단체에 대한 세탁구호 활동 전개
- 매월 차량 사용에 대한 실적 점검

2008년 구호 체계

의연금품 모집 및 지원

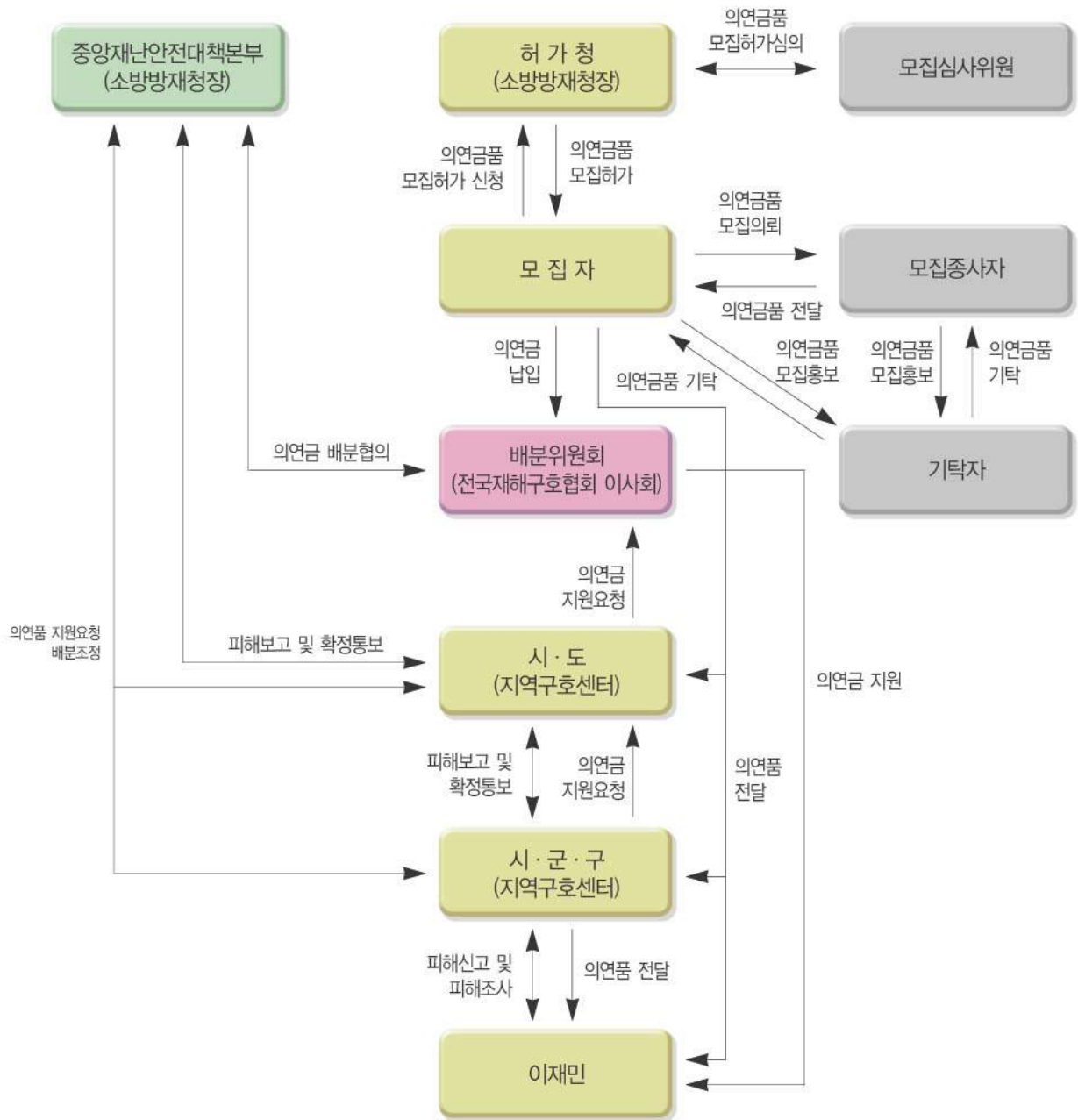



※구호세트는 신속하고 효율적인 이재민 구호를 수행하기 위해 재해 발생 전에 구호물품을 종류별로 세트화하여 보관하고 있다가 재해가 발생하면 긴급히 지원되는 응급구호품으로서 일시구호세트, 응급구호세트, 재가구호세트 등 3가지가 있음. (부록 '재해구호물품세트' 참조)

자원봉사 구호활동

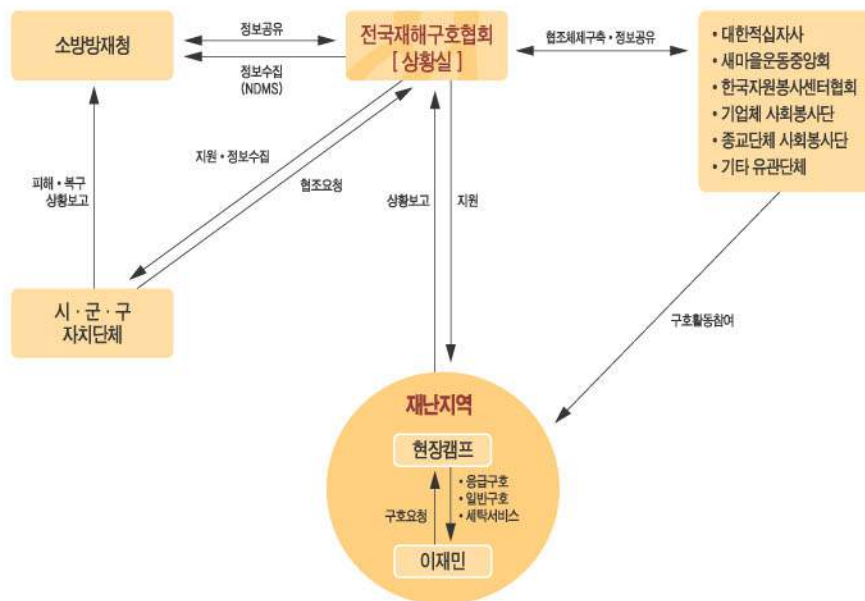

협회 '이모저모'

YTN · 케이블TV협회와 구호활동 제휴 체결



방송 통해 긴급구호 체계적으로 수행

태풍, 홍수 등 재난이 발생할 때 재난 정보를 신속하게 전달하여 긴급 대응할 수 있는 방송 협력 체계가 마련되었다. 전국재해구호협회는 YTN(사장 표완수)과 재해구호 관련 협약을 체결하고(2007년 8월 27일), 대규모 재해 발생 때 방송을 통해 구호 관련 자료 제공과 취재협력 등 이재민 구호 지원에 적극 협력하기로 했다. 같은 해 9월 5일에는 케이블TV방송협회와 '재해구호활동 협약'을 맺고 재해의연금품 모집 등 구호활동을 공동으로 전개하기로 했다.

국제 위기 관리 학술대회 개최



위기 및 재난관리 관련 논문 40여 편 발표

전국재해구호협회와 희망제작소 재난관리연구소, 충북대학교 국가 위기관리연구소가 공동으로 주최하고 포스코와 충북대학교가 후원한 '위기 및 재난관리에 대한 국제 학술대회'가 2007년 11월 8일부터 10일까지 3일간에 걸쳐 충북대학교와 서울교육문화회관에서 열렸다. 학술대회에는 6개 나라에서 온 전문가 100여 명이 참여하였으며, 태풍이나 집중호우 등 자연재난에서부터 대형화재나 붕괴, 침몰, 추락과 같은 인적 재난에 이르기까지 위기 및 재난관리와 관련된 논문과 재해의연금 등에 대한 논문 40여 편이 발표되었다.



'2007 사회공헌박람회' 참가



서울 시민에게 다양한 구호활동 소개

전국재해구호협회는 복지서비스 제고와 사회 공헌의 활성화를 위해 서울복지재단이 주최하고 서울시 소재 복지시설, 비영리민간단체, 기업 등 45개소가 참여한 '2007 사회공헌박람회'에 참가했다. 박람회는 2007년 5월 25일부터 26일까지 서울 시청 앞 광장에서 열렸으며, 협회는 이 자리에서 1961년 창립 이후 반세기에 걸쳐 전개해온 의연금품 모집과 지원, 자원봉사활동 등 각종 구호사업을 시민들에게 알리는 가운데 재해와 이재민에 대한 폭넓은 관심과 사랑을 호소했다.

현대·기아차그룹 사회봉사단에 재해구호 교육 실시



기업과의 사회공헌 네트워크 협력 강화에 기여 전국재해구호협회는 2007년 7월 5일 현대·기아차그룹 사회봉사단을 대상으로 파주 재해구호 물류센터 교육장에서 심폐소생술과 세탁구호차량 이용 등의 재난극복 교육을 실시했다. 이 행사는 기업과의 사회공헌 네트워크 협력 강화의 일환으로 마련되었으며, 최학래 재해구호협회 회장을 비롯한 협회 직원과 현대·기아차그룹 사회봉사단(단장 유홍중) 100여 명이 참석했다. 교육에 참가한 현대·기아차그룹 사회봉사단원들은 구호물품세트를 직접 제작하고 세탁구호차량의 사용법을 익혔으며, 심폐소생술 전문 강사의 지도 아래 심폐소생술 자격증을 취득하는 등 재해 발생 시 구호활동에 필요한 교육을 받으며 재해 극복을 위한 전문적이고 체계적인 소양 능력을 갖추게 되었다.

구호물품세트를 제작하는 모습
(사진 왼쪽부터 최학래 재해구호협회 회장, 유홍중 현대차그룹 사회봉사단장)

‘재해구호 캠페인, 이웃은 우리의 가족입니다’ 실시

KBS 및 MBC라디오에서 2개월간

전국재해구호협회는 태풍, 홍수 등 재해에 대한 국민적 관심을 모으고 피해 이웃들에게 도움을 주기 위해 2007년 7월 1일부터 8월 31일까지 KBS 및 MBC 라디오를 통해 ‘재해구호 캠페인, 이웃은 우리의 가족입니다’를 진행하였다. 캠페인은 7월에는 MBC 라디오 프로그램 ‘변창립의 세상 속으로’가 시작하기 전에 실시되었고, 8월에는 KBS 라디오 프로그램 ‘사랑하기 좋은날, 이금희입니다’ 방송 직전에 실시되었다.

제3회 재해구호 공모전 개최



국민성금 모금 등에 다양하게 활용

전국재해구호협회는 이재민 돕기에 대한 국민적 공감대를 형성하고 재해구호에 관한 관심을 촉구하기 위해 소방방재청의 후원 아래 ‘2007 사랑의 손길, 희망의 손길’이란 제목의 공모전을 개최했다. 공모전은 포스터, 사진, UCC동영상 세 부분으로 나뉘어 진행됐으며 8월 20일부터 10월 1일까지 작품을 접수하고 11월 30일 시상식을 가졌다. 접수된 작품은 포스터 65점, 사진 23점, UCC동영상 6점으로, 포스터는 최우수작을 포함해 15점, 사진 부문은 최우수작을 포함해 7점, UCC동영상은 우수작 3편과 입상작 2편이 수상작으로 선정되었다.

사진 부문 최우수상 수상작
2006년 태풍으로 인해 경남 창원군 길곡면에 위치한 집이 물에 잠겨
수상자의 아버지가 할머니를 안전한 곳으로 모시고 가는 장면.
박상흠(29세), 경남 창원



포스터 부문 최우수상 수상작
박진현, 경일대학교 패션산업디자인과 4학년



포스터 부문 우수상 수상작
이은정, 한국방송통신대학교 미디어영상학과 3학년

의연금의 효율적인 배분방안 마련 연구

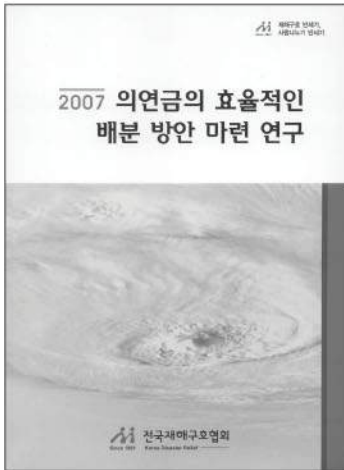

이재민의 삶의 질 향상과 효과적인 구호서비스 개발에 기여

전국재해구호협회는 현행 의연금 배분제도를 분석하여 배분제도의 개선책과 수요자 중심의 다양한 지원방안을 마련하며, 각종 재난에 대비한 의연금의 효율적인 보유 방안 등을 수립하기 위해 2007년 12월 연구보고서 《의연금의 효율적인 배분방안 마련 연구》를 발간했다. 연구보고서는 의연금 관련 국내외 사례와 설문조사를 기반으로 의연금 배분의 원칙과 합리적인 지원기준 방향, 의연금의 직접 지원과 관련된 효율화 방안, 수요자 중심의 지원 가능 사업, 각종 재난 대비 의연금의 보유방안 등을 제시하였다. 이번 연구 결과는 재해 의연금의 직간접적인 배분에 활용하여 피해 이웃의 삶의 질 향상에 기여할 것으로 기대된다.

지역자율방재조직 활동프로그램에 대한 연구



지역 방재 활성화에 기여

지역자율방재조직 활동프로그램에 대한 연구가 2007년 4월에서 10월까지 진행되었다. 이번 연구는 지역이 주체가 되어 재난 취약성을 줄이고 재난에 대응하는 주민들의 역량 강화에 필수적인 활동프로그램을 구축하는데 목적을 두었다. 재해가 많은 지역의 사례를 바탕으로 예방-대응-복구단계를 중심으로 12개 분야(교육, 구조, 구호, 방역·의료, 복구, 시설점검·감시, 심리치료, 재난정보, 치안·예찰, 협력·행사진행, 행정지원, 조직운영)에서 총 55개 활동프로그램을 개발했다. 이들 프로그램은 지역의 방재활동의 활성화에 크게 기여할 것으로 기대된다.

생활하기 편리한 임시 주거시설 시범 제작



컨테이너 방식에서 주택형태로 변경

재해 때 피해 이웃이 생활할 주거시설이 크게 개선될 전망이다. 전국재해구호협회는 2007년 11월 《주택피해 이재민의 임시주거 시설 개선연구》라는 제목의 연구보고서를 발간하고 새로운 형태의 임시주거시설을 시범적으로 제작하였다. 보고서는 태풍 '루사', '매미' 및 집중호우로 피해를 입은 이웃의 임시주거시설에 대한 문제점 등을 연구·검토하고 개선된 임시주거시설을 제시한 것으로, 이재민의 항구적 주거뿐 아니라 심리적, 물질적 안정을 도모하는데 목적이 있다. 개선된 임시주거시설은 기존의 컨테이너 방식의 주택형태에서 조립식 형태로 바뀌었고 이동과 설치도 편리하다. 또한 일반 주택 같은 외관과 내부 시설물을 갖추었으며, 반영구적인 자재를 적용하여 재활용이 가능하다. 단열재와 건축자재를 이용해 난방 시 열효율도 크게 개선되었다. 협회는 정부와의 검토를 통해 임시주거시설의 표준안을 확정된 후 2008년 재해 때부터 이재민에게 지원할 계획이다.

◀임시주거시설의 외부 및 내부 모습



재해구호 자원봉사 매뉴얼 발간

자원봉사 관련 정보, 알기 쉽게 정리

전국재해구호협회는 2007년 4월 《재해와 자원봉사활동》이라는 제목의 재해구호봉사 관련 매뉴얼을 발간했다. 이 매뉴얼은 기존의 재해구호 자원봉사 관련 내용에 삽화 등을 곁들여 알기 쉽게 정리되었고, 분야별 세부 정보를 쉽게 찾아볼 수 있도록 구성되었다. 재해지역 자원봉사활동에 대한 기초정보와, 안전과 관련하여 일상생활에서 준수해야 할 사항들도 수록해 평상 시 가정에서도 유용한 지침서 역할을 할 것으로 기대된다.



부록 Supplement

Contents

- 38 _ 협회소개
- 42 _ 성금과 구호품을 기탁하려면
- 44 _ 재해구호 물품세트
- 46 _ 재해구호 자원봉사에 참가하려면
- 48 _ 의연금품 모집 및 배분제도 안내

협회소개



Since 1961 전국재해구호협회는...

전국재해구호협회는 재해를 당해 어려운 처지에 있는 이웃을 돕고자 국민
성금과 구호품을 모아 피해 이웃들에게 따뜻한 구호의 손길을 보내는 봉
사단체입니다. 협회는 1961년 전국의 신문과 방송 등 언론사와 사회단체
가 힘을 합해 재해로 인한 피해 복구를 지원하고 피해 이웃을 효율적으로
구호하고자 설립한 순수 민간단체입니다. 처음에는 '전국재해대책협의회'라
는 이름으로 활동을 시작하였고, 2002년 재해구호법 제정에 따라 '전국재해구
호협회'로 이름이 바뀌어 오늘에 이르고 있습니다. 협회는 동포애와 이웃사랑의 정
신을 바탕으로 국민으로부터 의연금품을 모집하고 배분하여 피해 주인의 조속한 생활안
정에 기여해 왔습니다. 설립 이후 지금까지 홍수와 태풍 등 자연재해나 대구지하철사고, 서해안 기름
유출 사고 같은 대형 인재에 당한 이웃들에게 국민이 보내준 8천5백억 원 이상의 성금과 3천1백만여 점 이상의 구호품을 지원해
왔습니다. 이러한 구호실적은 전 세계에서 그 유래를 찾아볼 수 없는 것으로 미국·일본·유럽 등 여러 나라에서 우리나라의 민간 재
해구호활동을 부러워하고 있습니다.



걸어온 길

1961.	07.	13	전국수해대책위원회 조직
1961.	09.	26	(가칭) 전국재해대책위원회 창립준비위원회 조직
1961.	10.	26	전국재해대책위원회 창립총회
1961.	11.	07	전국재해대책위원회 발족
1964.	09.	03	사회단체 등록
1964.	10.	31	전국재해대책협의회로 개칭
1967.	05.	30	7월을 '재해구호의 달'로 제정
1968.	10.	15	사단법인으로 개편
1970.	05.	10	'사랑의 열매', 전국기관 및 학교, 기업에 배부
1979.	05.	30	문교부, '사랑의 열매' 모금 시행승인
2001.	12.	19	재해구호법 개정으로 법정 구호기관이 됨
2002.	12.	10	'전국재해구호협회' 개칭
2006.	12.	22	재해구호법 전부 개정으로 의연금 배분의 총괄기관이 됨

협회는 이런 일을 합니다

재해의연금품 모집 및 배분

- 재해지역 피해 이웃을 돕기 위한 의연금품 모집
- 기탁 의연금품 관리 및 배분

구호물품 비축·지원

- 신속하고 체계적인 구호를 위한 물류센터 운영 및 구호물품 비축
- 효율적인 구호를 위한 응급구호세트 제작 및 지원
- 유관기관과의 협력체계 구축을 통한 효율적 지원

자원봉사 등 재해구호 활동

- 협회 소속의 재해구호자원봉사자 모집 및 구호 활동 전개
- 재해구호 자원봉사 교육 관련 사업 실시

재해구호 연구·조사 및 홍보

- 재해구호에 관한 연구조사활동 전개
- 국제협력 및 대외협력을 통한 선진화된 구호프로그램 개발
- 기탁자 및 수혜자를 포함한 대국민 홍보활동 전개



대표자

초대회장



재임기간
1961.7~1961.9
주요약력
초대법제처장
(전)고려대학교 총장
동일원 고문 국정자문위원

유진오

2대회장



재임기간
1961.9~1963.4
주요약력
협회 창립회장
서울대 명예교수
성천문화재단 이사장

류달영

3대회장



재임기간
1963.5~1964.1
주요약력
한국신문편집인협회
초대회장
(전)한국신문연구소장

이관구

4대회장



재임기간
1964.2~1964.10
주요약력
초대 외무부 장관
(전)워싱턴한인협회
수석위원
국제연합 한국협회 이사

임병직

5대회장



재임기간
1964.10~1976.6
주요약력
(전)동아일보사 회장
국제언론인협회(IPJ)
한국위원장
전국기자협회장

고재욱

6대회장



재임기간
1976.6~1985.3
주요약력
협회 창립회장
서울대 명예교수
성천문화재단 이사장

류달영

7대회장



재임기간
1985.3~1994.2
주요약력
(전)조선일보사 대표이사
한국신문편집인협회 회장

류건호

8대회장



재임기간
1994.3~1998.4
주요약력
(전)경향신문사 사장
ABC협회 회장

최종물

9대회장



재임기간
1998.4~2000.3
주요약력
조선일보사 사장
국제언론인협회(IPJ)
한국위원장

방상훈

10대회장



재임기간
2000.3~현재
주요약력
(전)한겨레신문사 대표이사
(전)한국신문협회 회장

최학래



조직

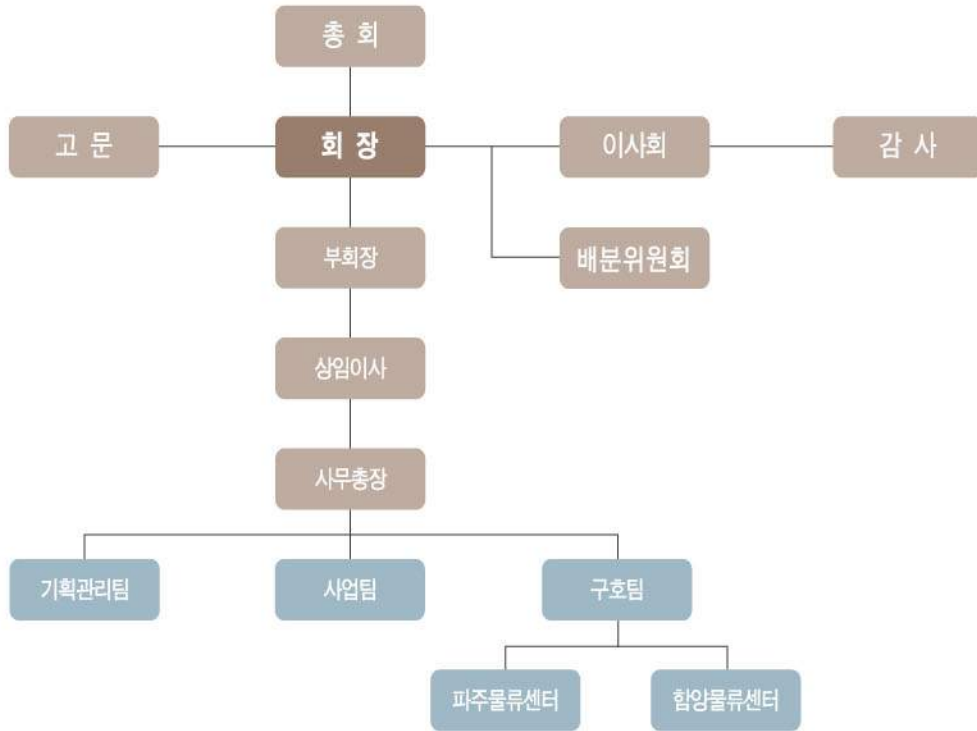

임원 및 회원

(2008년 4월 현재, 가나다순)

직 위	성 명	소속 기관
회 장	최 학 래	전국재해구호협회
부회장	김 대 성	제주일보사 회장
	김 화 중	한국여성단체협의회 회장
	송 필 호	중앙일보사 사장
	엄 기 영	문화방송사 사장
상임이사	한 중 광	전국재해구호협회
이 사	고 영 재	경향신문사 사장
	권 문 한	한국신문협회 사무총장
	김 득 린	한국사회복지협의회 회장
	김 영 철	대한적십자사 사무총장
	최 진 용	한국방송협회 사무총장
	노 승 숙	국민일보사 회장
	백 승 현	민주사회를위한변호사모임 회장
	윤 수 경	EBS 이사
	이 응	한국신문인크(주) 상임고문
	장 대 환	매일경제신문사 회장
	정 병 철	전국경제인연합회 상근 부회장
	정 연 주	KBS한국방송 사장
	지 관	대한불교조계종 총무원장
	채 수 연	우리교육발전연구원 원장
	최 문 기	한국신문방송편집인협회 사무총장
	최 휘 영	NHN 대표 이사

직 위	성 명	소속 기관
이 사	표 완 수	YTN 사장
	하 금 열	(주)SBS 사장
감 사	서 문 훈	안세 회계법인 대표 회계사
	조 흥 순	한국교원단체총연합회 사무총장
회 원	강 대 진	전국극장연합회 회장
	강 교 자	대한YWCA연합회 회장
	김 기 문	중소기업중앙회 회장
	김 학 준	동아일보사 회장
	노 진 환	서울신문사 사장
	문 영 목	서울특별시 의사회 회장
	박 세 흘	대한주택공사 사장
	손 경 식	대한상공회의소 회장
	유 기 철	대전문화방송 사장
	윤 정 로	세계일보사 사장
	이 병 규	문화일보사 사장
	이 종 구	수산업협동조합중앙회 회장
	이 학 영	한국YMCA전국연맹사무총장
	이 희 범	한국무역협회 회장
	장 일 환	산림조합중앙회 회장
	장 재 구	한국일보사 회장
	최 선 정	인구보건복지협회 회장
	최 원 병	농업협동조합중앙회 회장

성금과 구호품을 기탁하려면

국민 여러분께서 보내주시는 성금과 구호품은 재해로 인해 어려운 상황에 놓인 이웃들을 돕는 데 크게 이바지합니다. 재해구호 전문 콜센터 전화 1544-9595로 문의하시면, 기탁 방법과 절차를 친절히 안내해 드립니다.

성금 기탁하기



ARS 이용하기
한 통화당 2000원이 기탁됩니다.



은행계좌로 송금하기
계좌이체를 통해 기탁하실 수 있습니다.

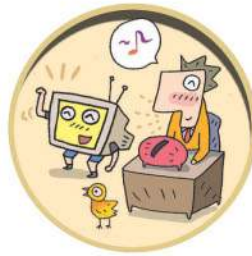

직접 방문 기탁
방송사, 신문사, 본회에 직접 방문하여 기탁하실 수 있습니다.



인터넷으로 기탁
인터넷에 접속하여 신용카드, 계좌이체, 모바일 등으로 기탁하실 수 있습니다.



영수증 수령

성금 기탁 문의는 ☎1544-9595

- 1544-9595는 재해의연금 안내전화입니다.
- 전국재해구호협회에서 운영하는 1544-9595(구호구호)는 재해의연금 모금에 대한 모든 문의사항을 안내하는 재해구호 전문 콜센터 안내번호입니다.
- 1544-9595를 통해 재해의연금 기탁 절차와 방법, 모금계좌, 기부금영수증 발급, 세제혜택 등 재해의연금 모금에 대한 전반적인 문의사항을 안내받을 수 있습니다.

기탁 관련 영수증은 전국재해구호협회 홈페이지(www.relief.or.kr)에서 신청하실 수 있습니다.

구호품 기탁하기

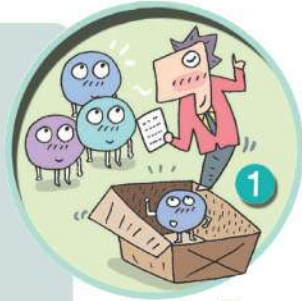

1. 기탁 가능성 확인
기탁 가능한 물품인지를 확인합니다.



2. 기탁 물품 파악
기탁 물품의 종류, 상태, 수량을 파악합니다.



3. 물품 분류 및 기탁
협회 담당직원과 사전에 협의한 후 물품 분류 및 포장 과정을 거쳐 약속된 장소에 기탁합니다.

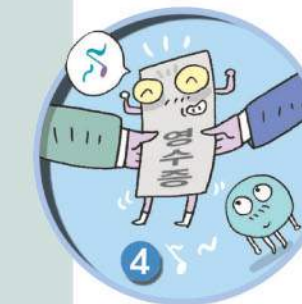

4. 영수증 수령
기탁에 따른 영수증을 수령합니다.

응급구호세트

재해를 입어 수용시설에 대피한 이웃에게 지원됩니다. 기본용과 개인용(남성·여성)으로 구성되어 있습니다.



기본용

품명	규격	수량
이불	210X170cm	1매
모포	200X150cm	1매
치솔	성인용	2점
치약	170g	1점
세면비누	100g	2점
수건	80X40cm	2점
화장지	50m 이상	2점
빨래줄·집게	PP, 5m, 8개	1세트
베개	PVC, 38X28X10cm 이상	2점
반짇고리	실, 골무, 가위, 바늘, 실꿴기	1세트
손거울·빗	80X60X10mm	1세트
볼펜	0.7mm 유성	1점
메모지	포스트잇, 13X8cm(30매)	1점



남성용

품명	규격	수량
체육복	폴리에스테르	1벌
런닝	면	1점
팬티	면	1점
면도기	일회용	1점
양말	면	1켤레



여성용

품명	규격	수량
체육복	폴리에스테르	1벌
런닝	면	1점
팬티	면	1점
생리대	일반, 슬림	1조
양말	면	1켤레

재해구호 자원봉사에 참가하려면

재해구호 자원봉사자는...

태풍·홍수·폭설 등 재난이 발생했을 때 피해지역의 상황을 지켜보면서 재해 지역을 복구하고 피해 지역 주민들을 돕는 사람들입니다.

재해구호 자원봉사에 참여하기

재해구호자원봉사단이 되면

- 재해구호자원봉사 상해보험에 가입해드립니다.
- 자원봉사활동인증서를 발급해 드립니다.
- 자원봉사활동에 필요한 구호장비 및 물품을 지원해 드립니다.
- 재해구호자원봉사 활동 교육을 받으실 수 있습니다.
- 무엇보다 따뜻한 인간애를 느끼실 수 있습니다.

재해구호 자원봉사자로 등록하려면?

- 구호팀(전화: 02-3272-0123)에 연락하여 자원봉사 담당자와 상의하시거나
- 협회 홈페이지(www.relief.or.kr) 혹은 자원봉사 커뮤니티인 싸이월드(<http://town.cyworld.com/1365>)에서 신청하시면 됩니다.

재해구호 자원봉사는 이렇게 진행됩니다



재해구호 자원봉사자는 이런 일을 합니다

- 근로봉사 : 청소, 세탁, 토사제거, 급식, 비닐하우스 및 농작물 복구 작업
- 기능봉사 : 집수리, 도배, 차량수리 등
- 상담봉사 : 심리상담, 생활상담
- 의료봉사 : 의료상담, 무료진료, 물리치료, 수지침, 간병 등
- 전문봉사 : 인명구조, 통신·전기·가스 수리, 중장비 지원 등
- 업무지원 : 자원봉사 상담·접수, 자원봉사 모집활동, 자원봉사센터 및 행정기관 업무 보조



재해구호 자원봉사자는 이런 마음가짐이 필요합니다

- 재난지역 주민을 진심으로 배려한다.(지나친 동정심 NO)
- 항상 안전에 유의한다.(개인행동 NO)
- 밝고 웃는 얼굴로 활동한다.(불평불만 NO)
- 재난현장에서 얻은 정보(도움이 필요한 집, 도로가 끊긴 곳) 신속하게 관리자에게 알린다.
- 항상 기록하고 점검한다.(활동사항, 개선점, 반성할 점 등)



새롭게 바뀐 의연금품 모집 및 배분 제도 안내

전국재해구호협회는 각종 재해로 어려운 상황에 놓인 이웃을 돕기 위해 의연금품을 모집·배분하고 있습니다. 이러한 구호활동의 효율성을 제고하기 위해 2007년 9월 30일부터 재해구호법이 개정·시행됨에 따라 새롭게 바뀐 의연금품의 모집과 배분에 대한 주요 내용을 알려드립니다.

1. 의연금품은 소방방재청장의 허가를 받아 모집합니다.

기부금품의모집및사용에관한법률에 의거, 기부금품은 일반적으로 행정자치부에 등록만 하면 모집할 수 있으나, 의연금품은 이재민 구호를 위해 모집한 국민성금과 구호품으로서 이재민에 대한 효율적이고 신속한 지원이 중요한 까닭에 소방방재청장의 허가를 받아야 모집할 수 있습니다. [재해구호법 제17조]



2. 의연금품의 모집경비는 모금액의 2%를 초과하지 않습니다.



기부금품의모집및사용에관한법률에 따르면 모집금품의 15% 범위 내에서 모집비용을 충당할 수 있으나, 재해구호를 위한 의연금품의 모집 경비는 재해구호법에 따라 모금액의 2%를 초과하지 않도록 규정되어 있습니다. 이는 모집 경비를 최소화하여 더욱 많은 이재민에게 의연금을 지원하기 위한 조치입니다. [재해구호법 제27조]

3. 의연금은 신설된 배분위원회를 통해 이재민에게 지원됩니다.

재해구호법은 전국재해구호협회의 이사회를 배분위원회로 지정하고 있습니다. 이는 모집자가 의연금을 배분할 경우 생길 수 있는 배분의 중복, 편중, 누락 등의 혼란을 막고 이재민에게 공평하게 의연금을 지급하기 위해서입니다.

모집한 의연금은 배분위원회가 개설한 계좌로 납입해야 하며, 배분위원회의 심의·의결 과정을 거쳐 이재민에게 배분됩니다.

[재해구호법 제26조, 제27조, 제29조]



4. 모집 및 배분결과는 감사를 거쳐 소방방재청장에게 제출됩니다.

의연금품의 모집 또는 배분을 완료하면 대통령령이 정하는 바에 따라 의연금품의 모집 상황 및 내역서, 배분 내역서에 감사인이 작성한 감사보고서를 첨부하여 소방방재청장에게 제출해야 합니다. 다만, 모집된 의연금품이 대통령령이 정하는 규모 이하일 때에는 감사보고서의 첨부를 생략할 수 있습니다. [재해구호법 제28조]

5. 재해구호법을 위반하면 처벌을 받습니다.

의연금품은 국민 다수의 정성이 담긴 소중한 성과와 구호품이므로 함부로 모집하고 지원할 수 없습니다.

즉, ▲허가를 받지 않고 의연금품을 모집했을 때 ▲모집한 의연금을 배분위원회가 개설한 계좌로 납입하지 않았을 때 ▲의연금품의 모집 상황 및 내역서, 감사보고서 등을 제출하지 않았을 때에는 3년 이하의 징역 또는 3천만 원 이하의 벌금형에 처해집니다.

[재해구호법 제34조]



재해구호법

의연금품은 국민 다수의 정성이 담긴 소중한 성과와 구호품이므로 함부로 모집하고 지원할 수 없습니다. 따라서

- ▲ 허가를 받지 않고 의연금품을 모집했을 때
- ▲ 모집한 의연금을 배분위원회가 개설한 계좌로 납입하지 않았을 때
- ▲ 의연금품의 모집 상황 및 내역서, 감사보고서 등을 제출하지 않으면 3년 이하의 징역 또는 3천만 원 이하의 벌금형에 처해집니다.

[재해구호법 제34조]



국민 여러분, 감사합니다!!

2007년 한 해도 재해로 많은 이들이 고통을 받았습니다.

추석을 앞두고 찾아온 태풍 '나리'로 제주와 전남 지역 주민들이 큰 피해를 입었고,

서해안에 흘러 든 엄청난 양의 기름으로 바다와 갯벌에 생계를 의존하는

많은 분들이 삶의 터전을 잃고 말았습니다.

그러나 이렇듯 가슴 아픈 일이 있을 때마다 따뜻한 마음이 온 나라를 가득 채웠습니다.

수십 만 성금 모금의 손길이 이어졌고, 백만 자원봉사의 행렬이 피해지역으로 향했습니다.

세계가 놀라고 희망을 확인하는 순간이었습니다.

실의에 찬 이웃들도 차츰 예전의 삶으로 돌아갈 수 있다는 희망을 갖게 되었습니다.

국민 여러분, 감사합니다.

전국재해구호협회는 여러분의 이러한 사랑이

어려움에 빠진 이웃이 일어서는 데 큰 힘이 될 수 있도록 더욱 노력하겠습니다.

